京城日報
八月三十一日（水） 夕刊
發行所 京城府太平通一丁目 京城日報社

朝鮮總督府指定藥 アイゼル ●消毒●殺蟲●防臭

國策樹立の好機

精神的結合を機會に 具體化に邁進せよ

閣僚間に審議機關設置論擡頭 農相、首相に重大進言か

【東京電話】政府が各政黨の諒解を得て國民の期待に副はんとするかは今後に待せられるところとなつたが、一部閣僚の間に於ては『政府と各政黨が完全なる精神的結合に到達した今日、政府が強力なる擧國一致の政策を樹つるには絶好の機會である、眞に必要なる國策の審議を進め其の具體化を計るべきである』との意見が擡頭しつゝあるが、就中後藤農相の如きは最も熱心に之れを主張して居り、各省より提案され閣議に寄より、兼ねて政府が各省に於て立案準備しつゝある各般の懸案事項を合せ審議する機關を設置するより、近く齋藤首相に重大進言をなすものと見らる、即ち非常時に際し根本國策をなすには思ひ切つた新形式に依る審議機關を設けるべしといふもので、此提案がなされた暁には新機軸をなすものとして注目されるであらう

政局は一先づ安定 來議會切拔を確信

政府本腰で準備に着手

【東京電話】國難協定問題は齋藤首相の三巨頭訪問、鈴木政友總裁、若槻民政總裁の首相との第一次會見で大體意見の一致を見、今後は精神的結合をもつて國策遂行に邁進する段どりとなつたが、政府首腦部は政局はいよいよ本腰となつて九年度豫算と形式的國策協定こそ結ばないが、鈴木、若槻兩總裁と齋藤首相との間には非常時を認識する精神的結合が成立してゐるから、政局はここに安定したものと見、政府は來議會の支援を得て非常時議會も切拔け得るものと[illegible]の豫算を編成し、來議會に提出する諸法律案の立案を各省に命じ來議會に臨む準備に着手することになつた、しかして政府は來議會も政界一般も政局が安定し、來議會も波瀾なく切拔け得るであらうと見てゐる

政友の提示を受けて

政黨の聯携は實現性乏し

政友の政策提示を 民政黨は重視せず

【東京電話】政友會が民政、國民同盟兩派に政策を提示したことは政黨聯携の機運醸成に一石を投じたものと言はれてゐるが、民政黨では政友會の行動を重視せず表面的に聯携の相談を持込めばともかくだが、今のところ實現性は極めて乏しい

獨自の政策を調査研究

【東京電話】民政黨は二十九日政友會側から政策の提示を受けたので、松田幹事長は午後五時若槻總[illegible]

四大臣 天機奉伺

【日光電話】山本内相、三土鐵相、南陸相、永井拓相は三十日揃つてそれぞれ日光御用邸に伺候、午前十一時三十分打揃つて 天皇陛下に拜謁仰付られ天機を奉伺し御政務の御高覽を仰ぎ、さらに 皇后陛下に拜謁仰付られ、更に閑院宮内大臣の御機嫌を伺ひ奉り、同所で午餐を拜受の上それぞれ歸京した

對支政策打開に 杉村公使渡支

九月十日東京出發

【東京電話】國際聯盟事務次長、政府部長として活躍し目下歸朝中の特命全權公使杉村陽太郎氏に對し、内田外相は三十日附をもつて滿洲ならびに支那に出張を命じた、杉村公使今回の出張は東洋の事態に對する認識の擴充のためで、表面公式の使命を帶びないものであるが、事實は内田外相より現下の對支政策打開のため特に公使の斡旋を促したもので、公使は九月十日東京驛出發の途に就き、それより北支、中支、南支と約二ヶ月半の豫定で各地を巡歴する筈であるが、支那と聯盟が今日の關係を招來するに最も力あつた聯盟衛生部長ライヒマン氏のまたもや渡支、宋子文も同時で聯盟の對支援助がますます緊密ならんとする際、聯盟通の杉村公使が渡支することはライヒマン一派の暗躍を牽制するのみならず、日支兩國の將來のために與へる所は大きく寄與する（寫眞は杉村公使）

支那政府の改造説

黄郛は外交部長か

傳へらるゝ蔣の腹案

【北平電通】信ずべき筋への情報によれば、蔣介石は近く招集さるべき第五次全體會議に於て日支停戰協定成立後の日支關係の變化、米支棉麥借款の成立その他時局の大勢に順應するため、國民政府の大改造を斷行し陣容を一新するの決意をなし、宋子文の歸國を待つてこれが商議をなすことゝなつてゐるが、現在蔣介石の腹案として傳へられるところでは國民政府首席林森を辭退せしめ、左の異動を行ふ豫定であるといはれてゐる

國民政府首席 行政院長 汪精衛

行政院副院長 兼財政部長 宋子文

行政院長 行政院駐平政務整理委員長 黄郛

外交部長

即ち右の異動は支那も我が國に倣つて非常時局を認識して非常時政府を組織せんとするもので、現在の支那は一方に於て英佛を中心とする國際聯盟の意を迎へ、九ヶ國條約を以て露骨に自國を支援しつゝある米國に明朗すると共に、我國に對しては停戰協定この方現れ來つた日支間の良好關係を持續するの途なきを覺り、親米派の宋子文を總理大臣の下に所謂親日派の黄郛を外交部長として配し、以て非常時局に備へようとするものである、いづれ宋子文の歸國をまつて實現すれば、北支整理委員長の後任には現在湖北省首席に納つてゐる張群が起用される模樣で、一方には現在六ヶ師を率いて蔣介石の思實なる部下となつてゐる湖北省首席何成濬の登用說も擡頭してゐる

勇名を馳せた 鈴木○團長

今朝京城通過東上

一昨年秋出征以來各地に轉戰し勇名をはせた第○○團長鈴木中將は今回上海日本公使館附武官に榮轉、一年十ヶ月ぶりで輝く武勳を土産に凱旋の途上今朝九時十分京城驛通過東京に直行した、一日東

駐支米公使 軍艦派遣要請

國務省發表

【ワシントン二十九日聯合】米國務省は、米國アジア艦隊司令長官が二十九日駐支公使ジョンソン氏より共産軍の延平占據の結果、米國官憲等三名の身邊に危險迫りつゝあるので、至急福州に軍艦一隻を派遣されたき旨要請に接した旨發表した

來議會提案か 米統法機能強化

朝鮮產米增產計畫の縮小をも 後藤農相が考慮中

【東京電話】國策協定既に展開につれ政友會は米價問題の對策を要求なすに至つたが、政府部内でも齋藤首相をはじめとし、高橋藏相らは農村人心の安定のためには米價の引上げをもつて最も緊要な對策としてをり、諸種期の一千萬石近い過剰米の處置を加へ、年の大豐作豫想を傳へ、益々朝鮮臺灣の增產米計畫はいよいよその效果を現し、これが米價を壓迫しつゝある事實は明白であり、內外地を通じ米穀の根本對策は內政上重要問題として重視され、來議會では實施の緒につかんとする米穀統制法の機能強化策が再び提案されるだらうと見られ、更に後藤農相は米價低落防止めのため朝鮮產米增產計畫縮小などの方策を樹てゝゐる模樣である

政友會提案は抽象的なもの

國同の態度

【東京電話】國同では二十九日安達總裁と政友會の島田總務、山口幹事長南氏との會見後山道幹事長は直ちに總裁を訪問し今後の對策等につき協議したが國同としては政友會の政策は何等具體的になつて居らぬ、我黨は獨自の政策があるからこれを本位として調査研究すべしと意見一致した模樣である

學良の代理に 于學忠起用

【北平電通】蔣介石は學良を歐洲より召還せんとしつゝあつたことは既報の如くであるが、其後信ずべき支那側に達した情報によれば學良の歸國許可問題に對しては一、汪精衛が飽を賭して反對すると頑張り居ること二、胡漢民、蕭佛成、陳濟棠等の西南派が絶對反對を表明せること三、學良の歸國は折角好轉せる日支關係に暗影を投ずるとの故を以て國府部內一般の反對多きこと等々の雰きさしなら事情あり、若し之等の反抗を押し切つて學良を召還するに於ては內政上の紛糾を招くは明かなので、蔣介石は學良の召還を斷念し、學良の代理として于學忠を起用し、以て東北軍の新猷將移駐を圓滑に行はしむるに方針を變更し、學良に其旨打電したとのことである、右に對し在北平の東北軍將領は頗る狼狽且不滿の態で、東北軍幹部間題は益々重大化して來た

棉花增產計畫 擴張內容

普及區域は十一道 指導郡は百六十五

國策的見地から本府が馬力をかけてゐる棉花增產計畫の九年度豫算の內容は從來の京畿、忠南北、全南北、黃海、平南北道に江原、平北の二道を加へ十一道を棉作獎勵區域となし、指導郡は百十二郡であつたのを百六十五郡とし、三ヶ年ごとに指導郡を變更してゆくことになつた、一郡一年の經費は四千三百圓（三ヶ年一萬三千五百圓）である、これによつて十ヶ年に二十五萬町步、三億斤の生產計畫は一躍して一億斤となる見込である、なほ棉花の補償は十一萬三千圓となつてゐる

府第一部教育會 二日常任委員會

京城府第一部教育會常任委員會は二日午後二時から府廳會議室で開き、町、西大門、龍山の各小學校舍に第一高女の工事狀況視察の爲め常任委員會を開催することゝなつた

意味深長な 最後の一句

『政友會をして反對云々……』 政友兩氏と安達總裁の會見內容

【東京電話】政友會の島田總務、山口幹事長は二十九日午後四時五十五分麹町の私邸に安達國同總裁を訪問し、內閣のみならず、各黨派の檢討を求めるために本日來を持つて來た、として印刷された政策大綱を說明提示した、これに對し安達總裁は大體敬聽で拜見したが何れも抽象的で伸縮自在のもの、やうに感ぜられる、日滿經濟ブロックを完備し內地の經濟統制を動載し、日滿を併せて交易統制經濟を徹底せしむるに至らねばならぬその爲には國家全般の利害を考慮して既存經濟產業機構の蹂躙に付ても手を觸れねばならぬと述べ、更に政友會の資本主義偏重、勞資問題について質問を發し最後に政黨の不信回復は政治家が他を責めることよりも自ら省みて政治家の水準を高めねばならぬと述べ、これに對し島田總務、山口幹事長兩氏は洵に同感である、この政策案の最後の一句、即ち政府に向つて政友會をして反對せざるを得ざらしむるが如きことなきやうにとの一言を附したのは、非常に意味深長であると考へて戴きたいと述べ午後五時三十五分辭去した

外務當局見解

【東京電話】外務省では二十九日鈴木政友總裁より齋藤首相に提示された國策の大綱につき、左の如き見解を示した

一、外交方針は三月廿七日聯盟脫退後の外交方針は三月廿七日發せられた詔書の大詔に於て牢固として支持されて居り、現政府の方針は之により不動不變である

一、外交機關の刷新、外交機關の刷新は明年度に於て國家豫算の許す範圍內で之を實現すべく企劃し、考査部の如きもこの意圖に出たものである

一、國防問題、一九三五六年は我國防危機の頂點で、ワシントン軍縮會議に對する對策について陸海軍當局と共に愼重考究してゐる

一、通商政策、世界の諸國互惠主義の立場で條約締結を期す

一、滿洲問題、滿洲國と締結經濟を實施し、共存共榮の精神に基づき滿洲資源の開發をなさんとす

松平大使の宮內省入り 來春早々か

【東京電話】松平駐英大使の賜暇歸朝は本年末となるべく、從つて大使の宮內省入は來春早々の見込みである、同駐英大使の後任は前駐伊太利大使吉田茂氏及現駐獨大使永井松三氏の呼聲が高い

ポーランドの 共產黨大檢擧

【ワルソー二十九日電通】ポーランド政府は四日間に亘り中部ポーランド、東ガレシアに於て共產黨員の大檢擧をなし、第三インターポーランド代表ラムペを始め二百十一名を逮捕した

本府辭令 （廿九日附）

朝鮮道立醫院醫員兼 朝鮮總督府道技手 松林茂
木府道技手 木府忠清北道勤務
任木府道理事官 敍高等官七等 咸鏡北道在勤を命ず
木府思ひ南道守部 守屋 晉
木府道理事官 朝鮮總督府道技手 敍高等官 八等 咸鏡北道在勤を命ず
木府道理事官 特佐 啓二
同 吉田豐一郎
依願免本官（各通） 遠藤 國太

東西南北

政友黨の用箭は明かに▲政友會の國策協定によつて『政友會は』といふよりも、しかせざるべからざるに至つた事情が政友會をして最後の幕へと急がしめてゐる▲形勢において、はともかく精神において既に亡びてしまつたといつてよい▲自由黨時代からいろいろな波瀾はあつたが大體において或は團族と闘ひ或は官僚と戰ひ來つた政黨が今や尾を垂れて齋藤內閣の前に憐れを乞ふてゐる▲事の薄想を取ていふのではない▲一旦は後藤內閣組織を夢みて高橋藏相の擁立を重策し▲それに失敗するや無任所大臣―國策協定と轉向して遂に國策綱領のやうな政綱を政府の參考に供するといふ▲恐らく幾多の先輩は地下に泣いてゐるであらう▲もちろん政黨それ自身の崩壞を防止する意味もあるではあらうが、こんな手でだまされるやうな代議士諸君ばかりでもあるまい▲とにかく政黨の用語は鳴つた、新なる生命の生れいづべき機運が熟してきた

―人―

◇矢野定市氏（京電商工務主任）三十一日午後九時四十分發京城を引揚げ三田に向ふ
◇近藤謙郎氏（京城分室郵便局長）通信業務觀察のため井ノ田へ一週間の豫定で公用その他へ

春の太陽 (124)

久野豐彦 作 田中比左良 繪

頬を寄すれば（五）

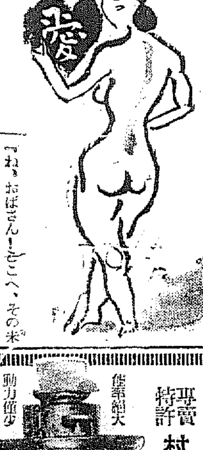

村井の部屋には、花井さんが、派手なキモノを着て、睨く、團扇を使つてゐた。

『お揃ひでございます』

谷が、お辭儀をすると、花井さんも、愛想よく笑つて挨拶した。

『谷さん！その後どうですの？』

『はい、相變らずでゐますが……』

谷は、睨く、花井さんが、谷をひやかしてゐるのに、しきりに、眞面目な表情をして、睨くなつてゐた。

『おばさん！どうですか。はやく谷君にお話下すつたら……』

村井は、せきこんでゐた。

『さうか。おや、お話しませうかでも姿よりも、あんたからの方がよくはない。だつて、谷さんこんなに、睨くなつてゐらッしやるんだもの……』

花井さんはさう云つて、谷の生眞面目な恰好を微笑して見かへしが、

花井さんまでも、谷の返事を待ちかねてさう云つた。

谷は、恥かしさうに、頭を掻いて、

『花井、よろしくお願ひ申します』

さう云つて、頭を天に、まかせてしまつた。

村井と花井とは、互に、顏を見合せて、

『そいぢや、これから、直ぐに呼びませうか』

と、花井さんも、馬鹿に、乘氣だつた。

『さうですね。それでは、谷君もあゝ云つてますから、早速、ひとつ、お骨折り願へませんかしら』

『おや、村井さん！ ちよいとお電話をかして頂戴！』

花井さんが、立ちあがつた。

村井は、まさか、こゝで見合ひをするんぢやあるまいとは思つたが、

『そいぢや、僕から話しませうか實はね、谷君！花井のおばさんが君の性格に惚れこんで、素ばらしい未亡人を捜しだしてきたんだ』

村井が、さう云ふと、谷は、もう、ぽッと顏を赤らめてゐた。

『で君さへよくば――先際の未亡人には、花井のおばさんから、何もかも、すッかり話がしてあるのである。

無事J・Kつていふことになつてるのだから、どんなものだね――

村井が谷の赤らめた顏を微笑して凝視した。と、谷は急に、うしいしさうにも、睨頭に、瞳を落した。

『どうだね！』

村井が、谷の返事を待ち兼ねて訊ねた。

だが、谷にして見れば、その未亡人は、どんな家庭の婦人か、また、美貌の持主であるか、幾はいくつか、財產は、どれほどあるのか――一ッ一ッ、こと細かに訊ねてみたかつた。

だが、谷は花井さんに押されてどうにも、口が利けなかつた。

『どうです？ 谷さん！ 未亡人は、お嫌ですの……』

『ね、おばさん！どこへ、その未亡人をお呼びするんですか』

と訊ねた。

『ええ、それア、そちらだつていいけども、とにかく、あちらの都合を訊ねてからにしましようよ』

村井は、花井さんを案內して、電話室へいつた。

そのあとで、谷は、村井の奧さんに、ひやかされながら、うれしいやら、胸さわぎがするやらで、なんとも、名狀しがたい氣持になつて、ぽッと、のぼッてゐた。

あすの天氣（31）

七五二粍の低氣壓は南滿洲にあり東進しつゝあり、七六二粍の高氣壓は日本海から本邦中部に擴つてゐる南鮮は晴れ北鮮は曇つて元山には小雨がある、一日は大體曇り勝ちである

豫報 曇一時晴

	三十日	廿九日
正午	元三	
最高		二〇

仁川の潮時（卅一）

	午前	午後
滿潮	〇・〇〇	〇・一〇
干潮	六・二〇	六・三〇

銘酒 朝の花 アサノハナ

眼科專門 金井眼科醫院 京城府若草町（總督府通り）（新設道路中程） 電本一五五六 ●入院設備 ●日曜、祭日 診察午前中

混砂統制時代來る!! 無砂精米機界の帝王 專賣特許 村上式立型無砂精米機 能率絶大 動力僅少 絶對優秀 型錄精白見本進呈 特約店募集 朝鮮總發賣元 村上式無砂精米機釜山製作所 釜山府榮町壹丁目拾四番地 電話 九二〇番

內科 小兒科 婦人科 京城並木町（高野山前通） 倉田醫院 電話本局四七五一番

資本金壹千萬圓 各種信託 低利擔保貸付 朝鮮信託 朝鮮京城 （朝鮮貯蓄銀行內）

資本金57,500,000圓 積立金63,100,000圓 京城府南大門通二丁目 第一銀行 京城支店

眼鏡專門 各眼科指定處方眼鏡責任製作 白金、金張、鼈甲、ホワイト金、其他 實用眼鏡在庫豐富 完全なる眞の眼鏡は設備と知識の完備せる專門店にて製作す 京城帝國大學各眼科病院指定店 京城本町貳丁目 大學堂眼鏡店 電話本局二三七五番 振替京城一一二九番 地方ノ方ハ新刊カタログ進呈

見よ！初秋を彩る獵奇行二つ（本社の企て）

陸、新鍾乳洞探檢　海、探る海底の寶

讀者と神秘の大鍾乳洞へ……　仁川沖高陞號銀塊引揚實驗記

陸に國境の靈峰白頭山を探り、海に木浦附近の多島海の秘境を訪ね、海陸相呼應して紙上を飾りつゝある本社では、今回更に一步を進めて、驚異潮騷、興味横溢の海陸二大探檢を決行することになつた。その一は昨秋の新に發見された平安南道□□にある大鍾乳洞花洞節の探檢であり、一は仁川沖に撃沈されてゐる高陞號の引揚作業に對する海底探檢である

陸上の獵奇　花洞節探檢は、世界一の大鍾乳洞たるを確證せんとする大冒險であり、之が成功と否とは半島大自然の驚異を明かにするスケッチとなるわけである、から平安南道當局、鐵道局等が大いに援助を惜まないところであり、又

學界等にも　寄與するところが大であらうから、昨紙夕刊記事の既報の如く探檢隊參加の希望者が各方面から現はるに至つたことに徴しても明かである。海の冒險は黄金狂時代の華やかな主役を勤める銀塊引揚げ作業であるから題目をかゝげただけでも興味は超滿點である。明治廿七年七月、日清役の當時だ。支那兵を滿載した運送船高陞號が、仁川沖で發見され東郷元帥（當時の大佐）の命令一下撃沈され

四百餘名の　兵士は船と運命を共にした。その沈沒高陞號に莫大な馬蹄銀が積んであつたらうと見込まれてゐたのである。銀の國支那の運送船と共に海底に埋もれてゐる寶庫は、その四十年を經た今日に至つて、ゴールドラッシュの波に乗り數々の曲折を經ながら、遂に田中半四郎氏の手によつて愈よ九月中旬頃から引揚作業に着手することになつたのである本社はこの作業に記者を特派して作業の實況は勿論

自ら潜水し　て海底の寶庫を探り・怪異に觸れんとするのである。日清戰史の犠牲者運送船の残骸・艙中の銀塊・數百の猛魚の襲來等々海底の怪異と、銀色の魅惑は記者の探險記となつて紙上に躍動するであらう

▼…附記…昨卅日附夕刊、鍾乳洞探檢社告參加規定第七項中「參加者負擔の費用は要せず」とあるは「會員は參加費を要せず」の誤植につき訂正

不老不死の人蔘　哀號、上る悲鳴

生産期に輸出止つて　七千家族からS・O・S

開城！半島お自慢の名産不老不死（人蔘）が、その靈藥高麗人蔘が哀號！だ、人蔘は舊韓國時代から專賣制が敷かれ、例年國庫に專賣收入として二百餘萬圓といふ寶庫になり、三道九郡に亘る耕圃二千五百餘坪、耕作七千家族の

命の糧と　なり三千餘萬、年額百萬圓をこえる輸出は大正初期この方三井物産の一手引受で、朝鮮での三井支店の名物的な補佐の嘗號を頂いたものだ、ところが支那の排日貨が人蔘の上に崇つて來た大體朝鮮人蔘の主なお得意は南支那の傳統的慣習にあつた、この南支が、小ざかしくもボイコットをやり出して七千家族の耕作者も生命線を脅かされ、三井物産は目下七萬九千一千斤一百萬圓近いストック、倉庫品もちよつと病行を見てゐる、今では内地や滿洲、館内に人蔘の宣傳をしてゐるが敗行運々たる折柄、また八年度の收穫（生

約三萬斤　近い收穫をあげる事となつてゐる。かつて昭和五年まで年額三百萬圓の輸出を見たものが、七年にはたつた三百五十千圓の輸出で激減振りと云ふより輸出途絶に近い、六年兩年と八年七月まで輸出を總合計してもたつた十四萬圓、以前の一年分の五分にも足りない、何しろ人蔘は五年生乃至六年生なので、生産制限するとしても五年先きの置物で間に合はない

收納期の　九月は接近して來た、專賣局は耕作者への賠償金をどうする、三井はどうする、それよりも第一に耕作者七千家族の生活をどうするかゞ問題になつて來た、不老不死の妙藥でもそれ自身からS・O・Sだ

滿洲國航空格納庫落成　豫て新築中の航空會社飛行場の格納庫及事務所は落成し近く落成式を擧げる由同格納庫は工事費六萬圓を投じ同社所有の大小飛機十餘臺を格納するに足る堂々たる物だ

多島海の護り　燈臺を訪ふ

下島島の巻（一）

角龍島から下島島まで廿一マイルある。第滿丸は七マイルのゆるやかな步調でゆらり、のたり……いつの間にか睡魔に襲はれてゐたが、ふと眼をさますと、近江の琵琶湖が見えるぢやないか。夢？それとも……そんな氣で眺むれば眺むるほど似かよつた下島島の入口である

×……×

田中主任を中心として龜井、中島徳田の諸君が、この景勝の地に働いてゐる。仕事は例によつて變りはないが、その半面は實に愉快な色彩をもつてゐる。殊に中島君の如きは、しづ夫人と朗らか過ぎる情景を見せて……彼は、普樂に天分をもつてゐて、三味線なども獨習で、あげてしまつた。三絃譜を求めて、調子からこなしたといふ。で、ツボがわかつてからレコードをかけて、間を覺えて、ラヂオでおさらひするんだ。吾流手本だが、お師匠さんの居ない島だから、かりして獨習するよりほかに方法があるまい

×……×

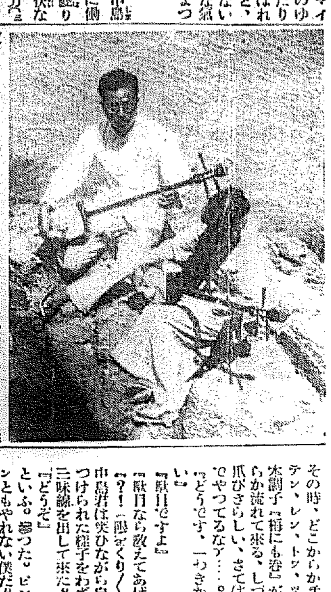

夜の岩頭に流れる　ご夫婦の爪彈　クラゲも顔まけです

平特派員記—萬象畫伯繪

その時、どこからかチッ、チンテン、レン、トン、ツン、テン木調子「梅にも春」が、どこからか流れて來る。しづ夫人の爪びきらしい、さては夫婦共同でやつてるなア……。

「どうです、一つきかせて下さい」

「駄目ですよ」

「駄目なら教えてあげませう」

「？！（眼ぱくり／＼）……」

中島君は笑ひながら自尊心を傷つけられた樣子をわざとして、三味線を出して來た。そして

「どうぞ」

といふ。參つた。ピンともシャンともやれない僕だ。汗をかき／＼百三十でごまかして、とう／＼彼に撥をもたせた。獨りでひく氣なのである

「君ッ、待つた待つた二挺だ」

「……？……」

「奥さんをつれていらつしやい」

「アイゴー」

×……×

ここで、一行は腹をかゝえて笑つてしまつた。彼も見破られた以上は止むを得ぬと度胸をすえて、しづ夫人をつれてきた。ところが田中主任は「平さん、こゝぢやいけませんよ。中島君夫婦は、夜な／＼瀬邊の岩の上で、仲よくひくんですからねワッハッハ岩の方が氣分が出ますよ。ハッハッハ」

×……×

中島君夫婦も朗らかに笑ひつゞけて素直に岩頭に出かけてくれた。磯下駄にうつる彼の女の素足何となく、あだつぽくさへ見えた。麗しい二人であり。美しい二人である。靜かに岩根を洗ふ波の音の中に、子供のない中年の一對がすべてを忘れて絃を合せる姿を想像してくれ給へ都會ではとても味はへない人生だらうぢやないか（寫眞は中島君夫婦の岩上のお楽しみ）

誘拐の魔手潜入す

滿洲のインチキ屋手先き一派出沒　京城の各署大活動を開始

京城府内外では最近女や子供の家出行方不明が續發してゐるが、血まなこで探してゐるが多くは發見出來ない、各署に搜查願ひや保護願ひが續々と出され、それは怪しいといふので極力内偵の結果、最近滿洲國各地に於る料理屋、飲食店が非常な好景氣なるに乘じ前借五百圓から七百圓といふ見せかけの好餌で巧みに欺いては釣り出し誘拐同樣の手段をもつて連れ出す惡紹介人が府内に入込んでゐるためらしく、この聞込を得た西大門署では各署にも通じてこの惡玉一派の正體をつきとめるべく活動を開始した

小波氏全く危篤

【東京電話】巌谷小波氏は直腸癌で赤十字病院に入院二十三日切開手術を行つたがその後の經過おもしろからず遂に卅日午前十一時全く危篤に陥つた

線路で自殺

廿九日午後三時頃釜山驛構内にて貨物列車目掛けて飛込み自殺を企てたものあり直ちに急停車したので一命は取とめたが兩大腿部を挫折した右は釜山府瀛州町山里金吉福（二八）で原因は不明である

三越横の露店　今月中に立退の命令

京城府三越横の貯蓄銀行敷地前に陣取つた露店商人の立退きは延び延びとなつてゐたが、本町署では二十九日一同を呼出し、本月限り立退くべし、と申渡した

朝鮮家庭に　知識普及　色服奬勵

京城府社會課では自力更生は先づ經濟より、經濟の更生は先づ家庭からと各方面の家庭に對し家政に關する知識の普及を期すべく五ヶ方面に講習會を開催する計畫であるが、これに關する各方面委員の打合會を來る一日午後二時から社會課長室で開催する

公益質屋をめぐる　愛し子の紅靴

質屋利用者の増加に鑑みて　本府で増設　改善に……更に努力

本府社會課の九年度新規事業のうち根幹をなすのは、公設質屋の擴充であつて總額十三萬圓を投じ五ヶ所（場所未定）に新設することとなつた。既設のものは京城二、平壌二、木浦一、大邱一、釜山一、新義州一、元山一、咸興一、清津一、合計一一であるが、本年度内に興南一、群山一、仁川一、大邱一、釜山一の五ヶ所を新設するから總計十六個所の九年度分を合して二十ヶ所になる、さらに當局では全體の内容の改善、利用の圓滑に、油をそゝぐことゝなつてゐる。同課が最近の調査による七年度上半期分を見るに取扱口數は二萬四千六十一、その總額は十萬一千五百八十四圓三十七錢に達してゐる。有償證券七三一、家具六一八五、裝身具一九〇一、衣類一六八九三、その他一八四七計二七、五五七であつて、衣類の中には子供の晴衣や、紅い靴などもあつて、童社會課長をほろりとさせた。なほ、職業別中主なるものをあげれば勞働者六八五一▲給料生活者七七五九▲小工業者二一五三▲小商人一五三五▲農業九二三▲漁業三〇二等である

收容を始む　小鹿島療養所

患者の輸送に一苦勞

本府では癩豫防協會の設置に伴ひ小鹿島に九月より收容を開始するが、第一回は慶南北、全南北、京畿の五道から四百名をえらぶことになつて、同島では差づめ

民家を改造　して收容するが、この輸送については特別列車を仕立てるかそれとも貨物列車にするか鐵道局と協議中である、なほ

收容された　人達には、同病院設置の煉瓦をやかせたり、簡易な勞働を課して病苦を忘れさせることになつてゐる

先づ健康は運動より　運動用品專門店　京城運動具商會　電本一〇一四番

海軍側の論告　約三時間の長文

原案は脫稿し本省で推敲中

【東京電話】五・一五事件海軍側公判に於ける論告は既に原案を作成し推敲を重ねてゐる、十一日の論告は陸軍側の論告よりも長く、時間も約三時間位を要するらしい

世界無着陸　一周飛行計畫　グ大尉マ中尉發表

【デトロイト二十九日電通】一昨年五月マターン氏と共に世界早廻りを心ざしシベリアボリソフ附近で不時着陸途挫折したアメリカのベネット・グリフイン大尉は再びマターン中尉と同乘來年三月間で無着陸空中給油世界一周飛行を敢行する旨發表した、グリフイン大尉は嘗に空中給油長時間滯空記錄を作つたこともあり、世界早廻りに失敗したとは云へ優秀な成績を誇るマターン中尉も同乘のことではあり兩氏の成功は朧氏と各方面より注視されてゐる

中央局へ忘れ物

京城郵便局の公衆溜所や管内の郵便ポストから發見された拾得物は本年一月から現在までに百五十一件に達してゐる、そのうちには一圓紙幣、ガマ口、印章、二錢三錢の郵便切手、官製ハガキなどがある、お心當りの方は本局へ

新義州中江鎭　航空路開設　愼氏出發す

新義州、中江鎭間の新航空路開設に航空思想普及のため同區間の十往復試驗飛行を受命した愼鏞頊飛行士はいよ／＼九月一日より始めることになり、三十日午前八時二十五分愛機サルムソンを操縦し京城汝矣島飛行場を出發、平壌に向つた、尚新義州方面は天候不良のため一旦平壌に着陸し同方面の天候回復を待つ筈

武專軍來鮮　京城で一戰

大日本武德會武道專門學校旅行團（同校四年生徒三十五名、劍道科十七名、柔道科十八名）は滿鮮見學並びに武道修業の爲め來る九月二十五日京都出發二十六日午後五時京城着二十七日京城軍と一戰を交へる豫定である

ドーヴア海峽を　娘さん見事横斷

【ロンドン二十九日發電通】マンチエスターのサニー・ローリー（二二）といふお孃さんは二十八日午後六時半ドーヴア海峽に面する佛のグリーネ岬を泳ぎ出し二十九日午前十時五十分對岸の英のドーヴアに近きセント・マーガレットに泳ぎ着き所要時間十五時間四十五分で見事ドーヴア海峽横斷遠泳に成功した、海峽横斷遠泳に成功したのは一九三〇年の九月以來ローリー孃が始めてである

スピード制　限擴大研究

約五十萬圓　新しく三名

對岸鮮農の保護に毎年募身をやつしてゐる本府外事課では九年度にも約五十萬圓をもつて綏江直對岸の各部落に警察、産業、醫療、避難民保護等の施設をなし醫療機關の擴充には、醫師を新しく三名送ることになつた、これで同地方の醫療機關は二十五ヶ所になつたわけだが、かくて地域的に從來の施設が擴充されて住民の生活が安定してゆく、なほ、鮮農民に關しては、關東軍その他と協議中である

E.T.O.K

×今度の京城府の都市計畫案によれば道頭における看板物等も相當制限する筈だとある

×即ち市街美をきづつける看板や廣告物の標示等に對して取締る由

×さうなればまづ困るのは近頃矢鱈に廣告宣傳してゐる各藥器屋さん、服藥で頭をいためてゐる府内の藥器屋さんにとつて又一つ頭痛の種がふえたといふ譯

內科胃腸病　腦神經科　北島醫院　京城本町四丁目百九十五番地（電話本局三二七四番）

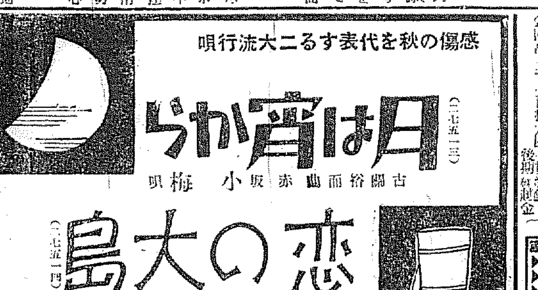

土地格安分賣
△閑靜なる住宅地　孝子洞八一　崇仁面　昌信洞　元町三丁目
△府內便利なる住宅地　長橋町三六
△繁華なる商業地　御路三丁目　南大門通二丁目八
外に格安土地家屋賣物多數あり御照會何時でも御案內致します
京城府黃金町二丁目五十五番地
東京建物株式會社京城支店（電本局一三八〇・一六八一）

診療開始謹告
豫而病氣休院中の處全治致し從前通り診療に從事致し候に付此段謹告候也
京城南米倉町七番地（電話龍山九三）
野崎肛門科

製菓 卸商
米の菓子
各種おこし製造本舗　各種おこし原料一式
京城府水標町　大阪商會　電話光化門二九七番

六〇六號　一瓶金二圓五十錢
淋病 黴毒專門　チエ醫院

サマタミ　140　三田政

第拾參期決算報告（自昭和八年一月一日 至同年六月卅日）
株金拂込	[illegible]
借入金	[illegible]
計	[illegible]
法定積立金	[illegible]
後期繰越金	[illegible]

三十一日は棚卸勘定に付午後勝手臨時休業仕候　京城 三越

萬黑燒製造所 元祖　京城太平通一ノ一二三　電話光化門一五六八　小松商會

ポリドールレコード
傑作流行唄中の華と粋！
僕のプロムナード（一枚）長崎秀夫・刈谷紺子（一四四〇）
ゴンドラ浮べて（一枚）
白帆の灯り（一枚）
青は去りて（一枚）
戀の無情（一枚）
雨の大川夢端唄（一枚）
若き日の春（一枚）
戯れに戀はすまじの主題歌
乙女のこころ傷みの歌（一枚）東海林太郎・刈谷紺子（一四二三）
京城本町一丁目　セヤマ（二階）蓄音器部

本社募集懸賞寫眞

三等當選

仁川府山手町二ノ一九　梶谷靜凡氏作

肺結核は遺傳せず

肺病の血統といふは誤りだ　衛生的に豫防出來る

我が國は世界でも有數の結核國であります、この肺結核病で死亡するのは男子では二十歳から二十五歳まで、女子では十五歳から二十一歳までが最も多いのであります

この肺結核は世間では遺傳するもの、如く、いて、『あの家は肺病の血統だ』等と云つてゐるが、これは誤まつた考へであります。この

誤解 は何處から起るのであらうか、世間では親が結核に罹つたり、二代も三代も續けて結核で家族を失ふと『そら結核が遺傳したのだ』といふ、然し結核菌が胎盤を通過して母から胎兒に移つて行く事は殆んど絶無といつてよい位で實際上には皆無がない、結核は遺傳するものでないとが學問上から立派に認められてゐるのであります

次に結核患者に出來た子供は早產で發育しないとか、育つても弱いとか、或は體質が弱くて色々な病氣に罹り易く、特に結核には必ずかゝる樣に云はれてゐたが今日では種々研究の結果從來の考へはくつがへされるに至りました、結核患者に生れた子でも健康者に生れた子と同樣に丈夫に育つて行くものであるといはれる樣になりました、ある家族から子供の結核が出頭されるのは決して體質の遺傳ではなくて子供の養育される環境の

周圍 の狀態の如何によるものであります、言ひ換へれば家庭の衛生的環境が結核豫防の方法を講じてゐるか否かに因るもので、罹り易い體質だからではなく、結核患者の間に罹らせられるのだとも云ひ得るでありませう

紙上病院

汗が黃色

頭痛他の病氣の一つの症狀として現る　排尿に障害

【問】私は汗の爲に肌衣が、二三日の使用で黃色に染まります。友人は黃疸ではないかと申しますが、如何でせう、若しさうでしたら如何なる治療が必要でせうか

醫學博士　本田建義氏

【答】それは或は黃汗の爲めかも分かりませぬが而し黃疸は皮汁色素の爲めに皮膚や粘膜が黃色くなり殊に眼球結膜も黃色くなり小水は黃色で少し注意したら素人でも良く分かるのですが而し黃疸は一つの獨立した病氣でなく種々の病氣の際に現れる一つの症狀で從つて貴下のが黃疸だとしても果して何病に原因する黃疸かは不明なのですから一應醫師の診察を受くる必要あるものと思はれます

【問】私本年二十二歳の一女性なのでございますが、昨年腸結核にて長く養生致して居りましたが只今では全治致しましたが、此の頃目眩が來る朝起きる際に胸の邊が重苦しくそして毎日頭痛（時には耐へられない頭痛）に惱まされて困つて居ります、御多忙中おそれ入りますが御教示下さいませ（久子）

醫學博士　本田建義氏

【答】頭痛は一つの病氣でなく色々の病氣の際に起る一症狀で例へば風邪を惹いても頭痛がするし又熱を伴ふ病氣には殆んど全部頭痛があるし其の他肝臟病でも婦人病でもまた腎臟病は無論のこと耳鼻病や眼病其の他諸中毒の場合等殆んど擧げ切れぬのですが而し原因的に區別して實質的變化による頭痛と機能障害に因る頭痛の二つに分けることも出來るのです。胸の邊が重苦しくて毎日頭痛すると云ふ丈では果して何病に原因するか確答は出來兼ねます。尤も腸結核は全治したとあれば之に關係ない事丈は確だと思はれます

【問】左記症狀に就き御伺ひ申上げます。腹部（臍周圍）の膨滿を時々覺え疲勞し易く疲勞（龍山生）一、體質肥滿、一、年齡卅五歳、有妻三、症狀後、二週間以前よりの小便の出方る悪し（尿砂に非す）、腹圍の時には尿の事無之候

醫學博士　本田建義氏

【答】腹膜は體の脂肪の含量は個人によつて色々でせうが一般には肥滿するものは肥滿病と云つて世界の一つの病氣で貴下ので段々肥滿を加ふる事は注意を要するものと思はれます。それから小便の出の悪いのは或は腎臟炎でも有るのではないかと思はれます。信用ある醫師に就き尿檢査を初め精密なる診察を受くる必要あるものと思はれます

めまひのお手當

對症療法と原因療法

眩暈『めまひ』は身體の平衡失調から起るもので、簡單に不定にはなかなか効果がないものです、眩暈は全く藥剤では來る場合は全く藥療法がかりではなくてはなりません。對症療法として根本的に治療せねばなりません。原因的に觀察して根本的に治療せねばなりません。原因療法としては色々の鎭靜劑が用ひられますが原因療法として腦貧血にも耳の病氣にも用ひられます。のは高張液、殊に理學的治療

劑を興へる爲に高張食鹽水の靜脈注射をします。又モノトレアンを用ひますがこれは非常に有効です

學藝だより

◇京城學生合唱會　八月三十日午後七時より第十一回例會を府內東四軒町四八の二〇小野來宮居に開く（金曜日三十三日）學生の投稿作品を……

本社特選

圍碁對局（六）

互先　向井一男（四段）

先番　井上一郎（四段）

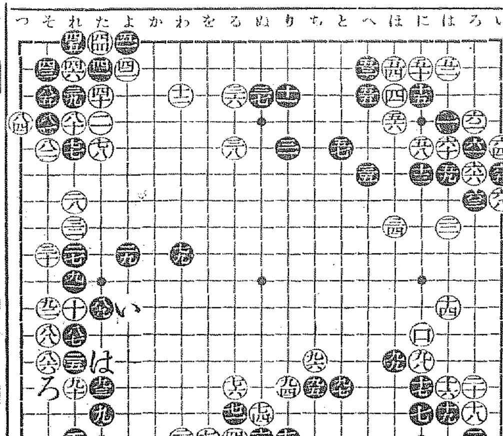

⑧そノ十二　⑧それノ十三　⑧たノ十一　⑧れノ十四　⑨れノ十二　⑨そノ十一　⑨たノ十四　⑨りノ十四　⑨ちノ十四　⑨ちノ十三　⑨とノ十四　⑨にノ十三　⑩ほノ十三　⑩にノ十二

感想　八六が疑問です。（い）とトンで追いて長く打つて見るのでした。蓋し黑手否敗者に近いかも知れません。八七、八九は、此場合の好手として適當と信じました。九四と打つて置かん事には、黑に七一を引き出される虞れがあります。

解說　白八六とツケた意味は、白（ろ）と受けさせた上更に（は）とツケて此邊を撥くつもりであつたらしいが黑は之を許し、八七以下九三迄と運び、中央の三子を連絡させて了つたのは、賢明であつた、之で白六以下の一團が却て滋味を減じて來たのは掩ひ難い。此八六では狙ひは遠い乍らも（い）にトンで隱忍時機を待つべきであつた。

惜しや一點で敗れた京電軍

鐵道勢に凱歌揚る　鐵道對京電相撲大會

本社後援による鐵道局對京城電氣の第一回對抗角力大會は二十九日午後七時から本社構內土俵場に於て盛大に舉行された定刻兩軍は東西に入場主將の交驩があり全鐵建立賦勝の神に君が代を合唱、小林會長の挨拶があつて厳かな入場式を終へ第一回戰に入つた、兩軍の交際伸び第一回戰に鐵道八對七で勝てば第二回戰では八對七で京電勝ち第三回戰に入り副將戰で對士の同點となり大將米田、佐々の肉彈戰となつたが惜しくも京電佐々引き落とされ八對七で京電敗れ僅か一點の差で鐵道が勝した。終つて個人決勝に入り鐵道の米田が優勝し小林會長から賞品授與があつて午後十一時盛況裡に大會を終つたが當夜の觀衆一千を突破した

第一回戰（〇勝）

鐵道軍		京電
〇江原	（勝ち）	李萬山
藤本	（より倒し）	趙利涉〇
高田	（浴せ倒し）	田浴元〇
島村	（上手投）	李萬山〇
〇土崎	（吊り出し）	趙炳萬
〇福田	（踏越し）	東春燮
〇平田	（小手投げ）	金恩玉
川村	（引き落し）	姜德鎬〇
森田	（吊り落し）	李祥鳳〇
〇田畑	（吊り出し）	柳徳萬
〇近藤	（たすき反り）	呉龍甲
〇熱行	（三枚）	尹乙英
〇安岡	（もたれ込み）	小西
〇中園	（浴せ倒し）	佐々
〇米田	（引き落し）	李信奎

第二回戰（同點）

鐵道軍		京電
〇高田	（内がけ）	李萬山
〇島村	（まき落し）	趙利涉
〇芝崎	（外がけ）	田浴元
〇土崎	（うつちやり）	東春燮
〇福田	（ひねり）	洪東武
平田	（吊り）	趙炳萬〇
川村	（上手投げ）	李祥鳳〇
森田	（上手投げ）	金恩玉〇
〇近藤	（下手投げ）	平田
姜德鎬	（腰投）	尹乙英〇
坂本	（吊り出し）	柳德萬〇

兩軍の入場式

鐵道軍		京電
〇山崎	（押出）	呉用甲
中園	（外もたれ）	李信奎〇
〇米田	（引き落し）	小西
〇安岡	（浴せ倒し）	佐々
	第三回戰	
〇福田	（外がけ）	李萬山
〇高田	（上手投げ）	柳利涉
島村	（より出し）	田浴元〇
芝崎	（より切り）	東春燮〇
土崎	（無双）	洪東武〇
〇福田	（より切り）	趙炳萬
〇平田	（まき落し）	李祥鳳
〇川村	（敗き落し）	金恩玉
〇森田	（踏越し）	姜德鎬
〇山崎	（浴せ倒し）	尹乙榮
〇近藤	（押し出し）	柳德萬
〇熱行	（外がけ）	呉龍伊
〇安岡	（引き落し）	李信奎
〇中園	（つき出し）	小西
〇米田	（引き落し）	佐々

星取表

鐵道		京電	
福原	〇×〇	李萬山	〇〇〇
高田	〇××	柳利涉	〇×〇
島村	×〇〇	田浴元	〇×〇
芝崎	〇×〇	東春燮	〇×〇
土崎	×〇×	洪東武	×〇〇
福田	〇〇〇	趙炳萬	〇〇〇
平田	〇〇×	李祥鳳	〇〇〇
川村	〇〇〇	金恩玉	×××
森田	〇×〇	姜德鎬	〇××
山崎	×〇〇	尹乙榮	〇〇〇
近藤	×〇〇	柳德萬	×〇〇
坂本	〇××	呉龍甲	×〇×
安岡	××〇	李信奎	××〇
中園	×〇〇	小西	×〇×
米田	〇〇〇	佐々木	×〇×

映画　演藝　音樂

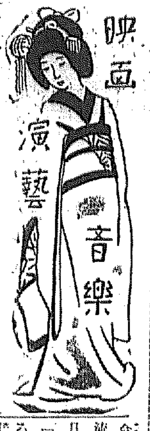

レコード巡禮（2）

失戀から音樂へ

ビクターの　徳山璉

徳山璉もビクターでは最早押しも押されもせぬ人氣歌手になつた、あの飾り氣のない太い聲で……レコードを通して流れる旋律、そこには男性的な魅力をさへ感じられるのだ

△△△

十九の春、少女が戀心を感じることの歳、彼も又青春の惱みを又一人味はつた、頭の中の淋しさはこの戀色の感に戀に破れたことだつた失戀の苦惱をなめた彼はコールユーブンゲン（聲樂基礎教科書）によつて辛うじてその胸をいやしてゐた

△△△

幾多の難關を突破して彼は昭和三年に上野音樂學校を卒業、直ちにその將來を囑望されてビクターの專屬歌手となつた

△△△

映畫みたま、

夜毎の夢

今年卅一歳、廿一貫餘の巨體から流れる音聲は『海の生命線』（九月發賣）の如き雄壯なると又『彼女のイツ』（八月發賣）にみるエロツポさもあつてファンの人氣をあつめてゐる（寫眞は徳山）

女は旅から歸つてきた、思つてゐた何物も得られずに、いゝえ幾らの金さへもなくて……おいおみつちやんが歸つてきたよ橋の上で二人の船員はさゝやいた港町の橋の上、栗島すみ子は東京で兎も角くとやつてきた

この最初の出の數カットはいゝしつかりした描寫だ、成瀨の新作夜毎の夢には一寸もやまがない、描法からいふなら大つかみにすらすらと運んでゐる

成瀨が新果を期待されるのもこの描法にあらうか『君と別れて』にしろ社界に根ざした題材をこなしてゐる所に彼の聰明さがあるがこゝにも不用意な一夫を持つた女給の生活が感傷に流れず取扱つてゐる

成瀨の原作ではふとした過ちで失業の夫が、妻に身を賣らせない爲に盜賊をし自首をふり切つて、投身自殺してしまった後、すみ子の夫が病蟲、蝿蟲、こんな事で死ぬなんてといつてゐるそれである

失業者が東京程でない京城ではこんな生活を描寫したものは作りけないさうだ

成瀨の新鮮さもここに至つては無價値だらう

檢閱難にあつたといふが（內務省で）點原作の意思は通つてゐるやうだ（I）

今晩のラヂオ

◇第一放送

午後六時〇分（暇）お話　七輝の都落ち　梅田實太郎

同六時二五分（西）傳說と史蹟を探ねて（十五）上毛三山に繞る傳說　佐藤鋼太郎

同七時三〇分　講演　拓けゆく滿洲の姿　順興新聞政治部長　小坂貞雄

同八時〇分（東）歌謠曲　一、戀の大島　二、水に流して　三、下田のお吉　四、新婦人のお吉　五、東京音頭　唄　門田ゆたか

三味線　小三郎　同　はな子　ピアノ　佐々紅華　ソハート　高麗直道

同八時二〇分（東）浪花節　非常時の日本　藤田萬壽吉

同九時〇分（東）漫談　西村樂天　大噺　伴奏指揮…宮寳神保男　フェー

シユバリエが子守歌唄ふ

『坊やはお寢み』封切決定

モーリス・シユバヴアリエが得意のノドで子守歌を唄ふパ社本年度傑作『坊やはお寢み』（十卷）は同じくパ社傑作『腰馬天國』と共に來月初旬新藝藩成する洋畫封切館門留浪花館の開館時期興行として封切されることに決定した

◇今度ポリドールの專屬歌手となつた玉置郁美は新藝人の中の異彩で今年とつて未だ十八歳

◇彼女がレコード界に乘り出したのはつい三月程前でコロムビアのハンドフォード氏が聽き惚れ直ちに東上させて吹きこませたのがそも〳〵の初まり

◇その吹きこんだレコードは今や全鮮に歡迎されかつての李アリス、姜石燕等を凌がうとする人氣

◇コロムビアでもこれから賣り出さうとする矢先、これは又かねてから之をねらつてゐたポリドールが手をまはして專屬としたのオコツすばしこいポリドールのやりかた、おとなしさうな中原

導☆火☆線

※（十一日夜行）※

『青の光』詩の如き美しさが山田岳地帯を背景に染ら〳〵太い線が描かれてゐるけれど何處か物足りなさと淋しさが見られる。此の理由は、監督手法が此のストーリーをあくまで傳說的に繊細的にと重點を置いて、錄音としても彼等は生きてゐたと云ふ觀念を度外視して音樂のかはりに音樂の効果を期待したからだ（綾子）

△△△

映畫說明者諸兄へ──もつと〳〵映畫の內容を研究してそれに應じた說明をしていたゞきたい、いつも同じ調子でどなられては、いはゆる文藝映畫も臺なしだ、それから字幕の讀み方などでもあまり非常識なまちがひはしないでほしい（無聲映畫愛好生）

けふのニュース

京城支店長もなか〳〵やるデス中央館では廿九日から鳳寶諸國主演、白井戰太郎人氣第一回監督作品『國定一代記』前に例の李アリスのふき込んだあだなさけの映畫化をあげてゐる

×─×

大正館では卅日から愈よ本腰入れてのプロ編成、即ち最初は吳吉小僧の『保なれ』次ぎは川崎、水久保のサウンド版『戀の勝敗』最後は林長二郎の『剣壽判官』の三本立

×─×

千惠藏の思ひ出深き映畫『天下太平記』と原駒子得意の的瓏物『姫妃のお百』前にタルマツヂの主演映畫『幸運のタルマツヂ』の三本を卅日からあげるのが東亞倶樂部

×─×

長谷川町榮寶パーラでは卅日から三日間コロムビアの新譜發表會

讀者欄

▲廿七日午後八時半頃、金剛二丁目入口より本町を經て本町二丁目に至る間で自轉車の後方に括つて居つたコゲ茶色レンコート（雨着）盜失しましたポケツトにカラーと淺黃色の蝶ネクタイと京日マーク入手拭とが入つて居ります御心當りの方は下記迄御知らせ下さい（京日電光四〇〇構內二〇番）

▲本年一月三日生れのポインター種仔犬（多少雜種でもかまひません）無償で下さる方ありませんか（A生）▲生後九ヶ月の幼見病氣快方に向ひつゝあるも乳不足にて困つてゐます醫師は乳以外には代用物を許されず御同情ある方樣の御助けを賜り度し。御電話下されば早速御伺致します（電本局四二〇九番へ）▲本局に十五分ばかりで行ける位置にある素人下宿を望む南山町ならば何町、府內旭町一ノ一九五酒井方秋山孫一）▲可愛らしい仔猫を差上げます（長谷川町一〇〇中川商店）▲不用の早稻田講義錄（中學）前後期共安價にて御讓り下さる方はありませんか（玉仁洞一九洪鍾范）

眼科　耳鼻咽喉科　荒川醫院　京城本町二丁目　荒川正雄　電話本局一五三四番

諸印彫刻　丹青師　千代田號　京城府本町二丁目　電本九八七　振京九八四

本町一　寫眞　ワタナベ　電本二七八

祝全鮮野球手覇戰

斷然！運動界の本壘打王

全鮮卸小賣　合資會社　諸商會　京城府明治町二ノ二五　電話本局三六六八　振替京城一五二〇

三伏の砌　ぜん息とせきの治療効果はバウル氏散

喘息には肺臓が弱えるからとても體性のぜんそくが起る、又肺せんカタルや慢性キカンシカタルも病の一發進行するときは酷い夏の惡い時分であるから油斷ができない、眠られぬ人、肺せんカタルでたんせき、ぜんそくで息苦しい人、ろく膜、肋膜でせき熱に苦しむ人、三十七八度の發熱が毎日出づる人々は斯界の恩人ドクトル、バウル先生が南米ブラジル國セルヴア大森林で發見された藥草を主藥とせるバウル氏散で御服用をお勸めしたい、バウル氏散、六日分一圓十錢、十三日分二圓十錢、廿六日分四圓。服藥分は全體に強る良藥である、ふしぎに服んだ翌から藥の有效成分は全鮮藥店に有り。注文は送料を勉強す、代金引換は送料廿五錢切手にて前納のこと。東京市本鄕區駒込林町五十二番地本舖河合商行振替東京六一八二電話小石川五一二一

▽新刊『健康への道』御入用の方へ申込次第進呈

「貧しい結核患者の福音

安價な內服藥

臨床實驗の素晴しい成績　大阪市立衛生試驗所の山口博士が發見

我國の結核患者は概數百十萬、死亡者は年々八万數千人に達し患者數は逐年增加しつゝあり、十五歳から二十五歳にいたる死亡者中二割以上は結核によるといふ寒心すべき有樣で、これが治療藥として有馬、太田兩博士の治療劑A-Oの如き研究なもの發見されてゐるが、今回大阪市立衛生試驗所長代理醫學博士山口與夫氏により從來作られたことのない內服フォルマリン製劑が發見され近く學界に發表されることゝなつた。

動物試驗中の山口博士

目標に

大正十二年ごろから研究に從事してゐたところ、結核菌を包んでゐる脂肪膜を透して菌に作用し、猛烈な消毒力のある藥をフオルマリンに着目し、如何にすれば無害でこれを人體內の結核菌に働かしめるかにつき苦心研究、遂にフオルムアルデヒードを或種の蛋白に化合せしめるときは人體に無害で、しかも血液內に吸收されて後も殺菌力を失はぬことを發見し、その後數年間にわたる動物試驗の結果、この製劑を用ひるときは病竈を治癒しても皮膚膿瘍を作らず、

山口博士は結核患者の大多數が貧困者であるにも拘らず從來の藥が高價であり、かつ特効劑によつては患者の體質により用ひ得ぬ場合がしば〳〵あるを概し、副作用のない安價な內服劑を

くすることを確かめ、いよ〳〵臨床實驗に入つたが果して素晴らしい好成績を收め、全治者續々とされる疾患などにおいても服用で肺は止り、從來エルボンでなくては止らなかった結核特有の熱もぱつたりなくなつたので、更にA-Oの發見者大阪市立刀根山療養所長太田博士、大阪市立病院院長池口博士等にも臨床實驗を依賴し、これまた好成績を收めたため山口の

頭文字

をとりイプシロンと命名し近く學界に發表の運びとなつたものである。

「餓ゑさせるな」の父の訓言が動機

山口博士は語る

この藥を發明した山口博士は「正式に學界へ發表するまでは困るんだが──勿論イプシロンを用ひたからとて病狀により全部治ると決つてゐないが、從來のものに比べ安價で容易に服用でき効目も相當ある積りだ僕の父は田舍の醫者であつたが『醫者は病氣を治すため患者を餓ゑさせてはならぬ』と常にいつてゐたのが貧困者の多い結核患者への藥の研究の動機だつた、僕のまづしい研究が人類の幸福に多少でも貢獻し得るなら何よりだ」

實驗した二博士の賞讃

また太田博士は「僕の實驗例では結核性腹膜患者に數人の患者に服用させたが非常な好成績で副作用の危險はなく內服藥だから服用もたやすく、患者への福音だ」

イプシロンを服用させた結果熱はとまり熱も下つて近く全快するだらうと思つてゐる。山口博士のやうな醫學の人だからこそこの困難なアルバイトを仕上げたので、學界のため大きな功績といはねばなるまい」

大阪朝日新聞記事全文

右掲載文は曾て山口博士が『イプシロン』發見當時大阪朝日新聞が逸早く報道して我が結核醫界に一大センセイションを捲き起した新聞記事である未だ御一讀無き各位の御參考に供す

認識せられよ　結核病者

現在結核藥は數百千種の多きに上つてゐるが病魔征服の爲めには最高の科學に據つて產み出された權威ある藥品を擇ばなければならぬ從來種々な療法や養生又は數多の治療劑が現はれては消え消えては現はれ患者はその應接に遑も無い有樣であつた、要するに單に販賣商策に災ひせられ患者は藥効の無力に泣かされたものである。例へば榮養劑が結核藥の假面を冠つたり強壯劑が堂々結核劑として宣傳せられたり胃腸藥が治肺劑として大きな顏をしたりして今日より見れば滑稽の極であつた時代は進み醫學の「メス」は愈々さられた今日病魔征服の第一條件は治肺劑の選擇にある、結核病者よ　認識せられよ　特にイプシロンの服用を御奬めする次第である。

斯界の權威五拾餘博士の實驗推奬（文獻送呈）

イプシロン

◇文獻御請求の方には左記冊子 無代送呈 す◇

山口博士著『結核療養法』

本冊子は山口博士が詳細に亙つて述べられたる貴重なる療養法にして病者の必讀書なり尚右冊子には幾多の患者より直接弊社に寄せられたる眞の批判「服用者の聲」を附記す

適應症　肺結核。肺浸潤。肺尖加答兒。慢性氣管支加答兒。濕性並に乾性肋膜炎。結核性腹膜炎。脊椎カリエス。骨並に關節結核。痔瘻。肺門部淋巴腺結核。其他結核性諸疾患

發賣元　大阪市東區道修町　振替大阪一三九三三　藥種貿易商　合資會社　伊藤由商店

關東代理店　東京日本橋區本町　振替東京一六六六三　藥種貿易商　株式會社　田邊元三郎商店

價格

錠劑	
100錠	￥2.50
230錠	￥5.00
500錠	￥10.00

粉末	
50瓦	￥2.75
115瓦	￥5.50
250瓦	￥11.00
500瓦	￥20.00

本劑は小量の服用にて可

◇全國官公私立大病院御採用◇

全國各藥店にあり　品切の節は發賣元へ御注文の方に限り送料無料

米國が新産金の― 海外輸出を許可す

現行金輸禁止令の一部緩和

廿九日大統領令で實施布告

【ハイドパーク廿九日發電】米大統領は爲替決濟上の便宜及び産金業者の金價を考慮の結果新規産金に限り之を特許制度の下に極めて有利なる價格に於て輸出を許可することに決定二十九日大統領令を以て之が實施を布告した、その要項左の如し

一、財務長官は新産出の金輸出額に外國の買主に對て賣られる輸出を財務長官の許可の形式の下に之を取扱ふことゝす

一、輸出數量は財務長官の許可するところに從ふべきものとす

一、輸出價格は世界金自由市場における價格の相場に輸送費及び保險料等諸費用を加算したるものと相等しき如く財務長官に於て決定

國に之を同時に國内に保留される金貨金現に對しては州政府を通じて輸出を斷行すべき規定も設けられた

輸出禁止緩和で 金鑛株暴騰

【ニューヨーク廿九日發電】本日の株式市場は小憂安の報を入れ當初軟調し一乃至五ドル安を示したが引續きルーズヴエルト大統領の金輸出禁止一部緩和聲明で取引後し前日に比し諸株一乃至三ドル高を示した、就中金鑛株の騰勢著しくとり分けホームステイク金鑛株は一躍十六ドルの暴騰を見せたがスチール株は八分五安でその他は一般にまちまちであつた

殖銀牧田課長辭任 慶北金聯支部長に

殖銀の牧田金組中央金庫課長は卅一付で同行を辭することに決定したが、同氏は直に金融組合聯合會理事となる筈であり、大體に於て慶北道の支部長に就任する模樣である

東拓の 不動産借替 可及的に應ず

東拓殖銀の不動産金利は過般個人貸を十分に引下げたがその後借替え申込が多く東拓では相手方の信用資産に應じてなるべく借替に應ずる方針のやうである、なほ東拓には對水組八分九厘といふ自己貸金が未だに殘つてゐるがこれは日下八分三厘程度に引下げるべく本府當局に借替計畫中である

波紋を畫く 松方露油

賣値の正式發表で 六社側代表が商相に陳情

【東京三十日發電】問題の松方露油は東京三十九日午後から賣出しを開始したが六社の市中スタンド賣りがガロン四十一、二錢に對して松方露油は

一、直營スタンド賣ガロン四十錢

一、特約店を通じたスタンド賣ガロン卅八錢

一、地方賣値は六社側より一錢下げ

とすることに決定三十日正式發表となつたがこれに對し六社側スタンド賣も直ちに値下げをなすことゝなるので近く松方側では再値下げを斷行するものと見られ油價の惡循環を招來する形勢であるから六社代表は三十日午後中島商相を訪問し松方露油の輸入を統制し賣値の統制方を陳情した、商相はこの問題に就て[illegible]いとしてゐる

對滿叺輸出 方針決定す

對滿叺輸出は滿洲國側の叺需要と朝鮮側叺生産とが協調して滿洲へ輸出を行ふことに決定した

新線の開通で 朝運營業網擴充

系統店五百突破

朝鮮鐵道局に依り朝運營業網の增加に伴ひ系統店及び代行店二十五ヶ所（含市部）の増設を行つた新業網の營業網は

直營店	五九ヶ所
代行店	三三九ヶ所
取扱店	一一二ヶ所
合計	五一〇ヶ所

に擴充された

製造煙草賣高渡

專賣局發表＝八月中旬における製造煙草賣渡高合計は九十四萬六千六百八圓で前年同期に比し八萬九[illegible]

朝鮮金融

債券規則

愈よ卅一日附公布

十八百八十八圓の增加であるが之を各支部別に示せば京城[illegible]九千五百八十三圓全州[illegible]六百四十九圓大邱十八萬四千五十四萬七千[illegible]である

金融組合の債券發行は金融組合聯合會の設立を機として[illegible]各年の懸案であつた債券發行が許されることとなつた、日先行押力も直ち附與されることゝなり、金融聯合會が當局に於てその法規案に着手してゐたが、昨年九月の立案に成り八月三十一日付府令を以て公布されることゝなつた、而して該法規の名稱は「朝鮮金融組合聯合會債券規則」といふ事に決定し、その規定期間は未だ明らかでないとされてゐるが、聯合會の所要資金は現在の貯金の如く借入れとして、現在融資を通じて受け入れてゐる貯金證書によることゝ改める模樣である

米日爲替反騰

【ニューヨーク三十日電報】ニユーヨーク爲替は引續き強化し對英四圓四六六月初日も反騰し二十七弗八分の一に引けたブローカー中には最高[illegible]弗九仙唱へもあつた

京城見本市打合會

京城見本市の參加店は五十店に達したので主催商工會議所では本日午後一時より京城商議に役員と參加店代表者の協議會を開き出品其他の打合を爲す筈

不評の不動産融資

高利率に甘ずべきか

斷然被融資權を放棄するか

ヂレンマに立つ銀行

地方不動産貸出の利率の引下げは殖銀の目的が達せられたものであり、制定せられた不動産融資法による不動産融資は、最近東京の低金利時代低利とともに不利な條件となり、内地では既に第二回債を消化し、わが朝鮮においても、この九ヶ月を期して貸出を開始する豫定であるが何分にも朝鮮の融資金利は年に八分といふ高利で、殖銀當局では斷然これを不動産融資とは認めて[illegible]から度で他にでも低利資金を擴大する必要は無いとの意向を示してゐる、併し乍ら被融資銀行側にしてみれば、折角開かれた長期融資の途であるから何とかしてこれを受け入れたい希望を有してゐるが、唯金利の點で二の足を踏んで困つてゐる形であるが何分にも利率は依然として六分四厘に留まり高利に屬するので之を受け入れれば殖銀は前年度に比し一時に約十萬圓の利子を[illegible]銀行に於ては非常な負擔を負ふのである

即ち被融資銀行側の意嚮を推定すれば六分五厘以内で融資を得るならば分程度のコストに甘ずれば、尚且つ、殊に融資を受ける譯であるから、且つ又將來に亘つても各行の業態から言つて被融資權の重要性は少いと見て、目先の得失で、融資受入れのいづれかのグレンマに立つてゐるわけである、これは當面の便宜から言へば被融資權を喪失する事にもなるが、それは遂にすべき筋合ではあるから、各行の態度を見れば拂込に應ずるものと見られ本年末迄には結局受入れを完了するものと見られてゐる

即ち被融資銀行に聯關して借入れの手續きだけは一應に完了してゐるのであるから、たとへ金利引下げが實現しなくとも本年末迄には結局受入れを完了するものと見られてゐる

浦鹽港出入邦船に

再び蘇邦が暴壓!

不要の水先案内を强制す

さきに浦鹽商港司長に對して蘇聯側が邦船の出入港税を加へたり蘇聯は期限付でわが出先官憲の對處によつて漸く解決を見てその餘燼いまだおさまらざる矢先、突如またもや浦鹽港出入の邦船に對し水先案内の强制を命じ辛うじて條約をたもつ對ウラヂオ貿易上に重大な暗影を投げかけてゐる

即ち右は從來邦船に水先案内を要せざりし邦船の出入に對しソ聯邦のウラヂオ港務部では新に水先案内を設置し、出入船舶に對して水先案内を強制的に使用せしめる事となり、この水先案内料は普通重噸一噸に付いて四コペック（邦貨十一錢）を强制徴集せしめる事となつたのである

現在ウラヂオ航路は北日本の敦賀、三角航路（天草丸、浦鹽丸）の北鮮ウラヂオ受命航路（咸鏡丸、浦壽丸）の三航路であるが、何れも命令航路であるためこの新規徴集の水先案内料を餘儀なく支拂はねばならぬ事情におかれ、この二航の支拂金額は年額二萬四五千圓に上る模樣である、右の情報を三十一日入手した朝鮮では成行を重大視し、關日運局等と協議して事の經過を見守して善處すべく方を要望するところがあつたが、貿易の對ソ貿易上の一大障害となるものであり、他なき邦船の蒙る打撃だけに各方面から注目されてゐる

自動車事業の 合同促進か

交通事業令の實現で

朝鮮自動車事業令は本令既制の通り廿九日の定例閣議を通過し、昨年十月鐵道局陸運新設以來の懸案もやうやく解決し、九月中旬までに制令公布、大體九年四月より實施期に入る事となつて鮮内の自動車交通は愈よ新時代の整備を見る事となつたが、鐵道局陸運係ではすでに陸運統制に關する基本調査の準備萬端を終へて居り、同令の公布をまつて其他面の綜合を基調とした陸運統制の緒端をひらく事となつたが、統制強化の第一階梯として陸運係では次の諸點に重點をおいてゐる

一、鐵道、軌道其他交通機關との調整

二、自動車交通業の資本、經營形態の改善

三、自動車網の合理的整理

協調してこの三項の實現は相當時日を要するものなれども、現在の濫立無統制なものゝ統合自動車業の成立を企圖するにあり主管局の歩合收を積極的に促進せしめる事によつて結果し得るものとしてゐる、この見解から陸運係では愈よ九月より、現在濫立同業者の融合によつて除々にその萌芽を見せて來てゐる京城春川間、京城利川間、或は慶南の自動車合同運動等に對して表面的に合同促進の慫慂に出づる模樣で、陸運係はとみに緊張を加へてゐる

朝鮮信託と 内地金利開き

一分乃至八厘 預金益々增勢

朝鮮信託の金錢信託は最近内地よりの申込激増し、本期中には五百萬圓は優に突破するといつてゐるが、最近内地でも銀行預金の信託預金に振替へられるものが多く各國の信託勘定は毎月激增を見せてゐる、殊に内鮮間の金利の開きに於ては甲種内地銀行預金金利と朝鮮信託の金利が一分開き内地信託との利開きは内地が五分であるから八厘開いてゐる以上の如く内鮮金利の開きは非常に大きい上の最近朝鮮信託の資金なるものが内地投資家の間に漸く認識されて來たること等によつて朝鮮信託の預金は今後激增する一方である、鮮内銀行預金の激増と共に當然問題となつて來るが現在のところ大したことはない模樣である

鮮内政府米

殘高量 廿一萬四百石

第五回鮮米拂下げによつて鮮内に於ける政府米殘高は玄米十八萬六千九百五十石、籾二萬四千五百石合計二十一萬四百石となつた

株式 買方燥慮 氣丈 利喰に伸惱

前場 當限納會を好感し昨引際急騰東新は七圓丁の高値後小確みに止めたが今期は東京東新の七圓丁と高寄後の軟調を移し東新一九六圓一と四安大新一一一圓四と不變關新三一圓八と一安に歩りアト利喰と焦れの交錯に東新は六圓台の歩みを重ね拓新は八圓一の商内あり結局東一九六圓九大新一一一圓五と氣丈に大引した

後場 東新一九六圓寄付しも他は不申アト六圓臺の膠着を重ねて東新は同寄に止め其他も低迷保合して閑開の如く止む

二百圓突破目標

綿糸先限の二百圓乗せを始めとし商品界は夏枯れ閑散を脱してきたやうである、國債も五分利債を中心としてきた、從來悲觀されてきた活躍を呈してきた、郵船株やアイパー半毛人絹等への關連によつて堅實な投機筋は其後の堅實を誇つてゐる、東洋紡株の日本綿布と共に花形株として活躍してゐる、國債の支援と二百圓であり、軟性なき二百圓突破を目標として宛も[illegible]

日産增配見越

日産の暴騰が同樣に日のつく日産の値上りから依然不利となり當限の期間なる銘柄から慎重に見て一部の軟派は焦れて昨後場の上分脱となつた、大日は焦れと利喰ひが相和して平凡なる場面である、三十圓押の十四圓上げとなつてをりジワジワ乍ら可なりの翔向上げてきたので時間的にも下げて良い經計氣分もある、かくて高値保合に似ず氣迷ひ深く商内閑散である、今一つ鍵押しがあるとしても買方が利を乘せてきてゐるので相場は堅い見込がある、鐘紡株に於はない京新としてはまだ上の餘慾を發してゐるやうだ、たゞ大新は余く活氣なく跛々ながら追随してきてゐるやうで東新との開は八十五圓に擴大された、鐘紡的に見ると東新株大新株と循環的に燃え上る餘地があり、それだけでも人氣が熟してゐないと云へる

一時は軟派の蠢動きで八十圓臺も危かつ日産は跳躍新氣の買漁りとなつて八十八圓臺の高値も出現するに至つたがこれは業績樂觀による增配見越し多分に與つてゐる、軟派が嚇した金爪石鑛山の不安も其後に却つて樂觀に進み皆無が嘶され、一方日産の特殊たる日立製鐵、戸畑鑄物等を示して存在がもるやうである

山源株式日報

新京	66,50	同	77,50
毛新	124,10	日	21,50
化新	54,80	同	15,20
新	57,00	電	49,70
新	15,20	同	39,00
新	69,70	港	17.40
新	12,40	徳	14.60
新	100,50	三	9,60
新	37,80	同	33,20
新	39,30	戸	71,20
新	47,30	新	12,60
先	9,00	川	18.80
先	13,00	石	11,60
先	54,00	鋼	67.00

東新興鋼	81,0	新	[illegible]
1	68,50	新	[illegible]
2	66,00	銀	[illegible]
3	12,10	新	[illegible]
4	19,80	銀	[illegible]
選	17,20	新	[illegible]
取	55,80	鐵	[illegible]
渓	24,90	新	[illegible]
託	33,50	南	[illegible]
銀	18,80	銀	[illegible]
	20,10	銀	[illegible]
	20,30	銀	[illegible]
	81,40	電	[illegible]
	52,10	新	[illegible]

山本株式現物店 京城府明治町一丁目

東京國債

甲府分利一〇二九〇▲一兩四分利一〇〇、二五▲一兩四分利一〇〇、二五▲佛貨四分利一八一、八五

人氣熟せず

米國は日本の樣に東歐インフレがないのでスチールやアナコンダ等は上らないがインフレ景氣として多分にある模樣である、今期の外一般的に好調を呈し株の値上りも[illegible]にはない、やうであるから期待は未だ遠いものではないが人氣的に好感して終つた

京城明治町 大原現物店 代表電話本局四七〇 一般 大原氣株

觀雜式株

東新戰は勝手からの日產崩りが効を奏して凱歌は買方の陣營に上つた△大勢が買方に味方し賣方は踏み退きの機會を狙つてゐるが案外に強みを見せず賣方總崩れの場面を展開するかも知れぬ▲買方マバラの踏ひ殘しの難があるかも知れぬが其處は良き押目があらう▲可なりの鍛練期を經てきたのであるから漁波瀾重疊となつても目いい頃だ▲それにしても秋高の第一歩を掴得した新氣の前途は洋々たるものがある▲玉整理が徐々に進捗した後であり東京期東新の取組に就ても向上進め餘地はある▲目先としては多少の綾押はあるかも知れぬが上げ相場と見るべきであらう

期米

俄然猛反撥し 遂に大台恢復

當限落の大波瀾

前場 今朝は俄然阪地の上放れを受けて郊の猛烈買に⑩⑩⑦の賣物を消化して當十九圓三十九錢中九圓八十五錢と前日より二十八錢高に寄付き木浦筋の賣物に二節は七十九錢と伸び返し二十八錢から一錢磨みの揉合を演じ入れ更び金大の猛列買に二十圓丁から〆一錢と噴き上げ目先筋直り商情を呈した

後場 一節當限納會前一九圓五七錢先二十四三錢と二丁高に寄付しも二節は利喰に九十九錢と軟化し同調の歩みを重ねてゐた

藏相の米價對策と 潮先筋の買退き

今朝阪地が俄然上放れを演じた原因に付いては不明なるも大阪の丸中店より佐藤氏へ掛つて來た電話に依ると高橋藏相が米價引上げを要望しそれに鈴木鵠哉が共鳴して居る事や潮先一派が前日米當限に對する買玉を節々五十枚宛買退いて生んで買氣を煽るに至つたものの如くであるそうして當限に對する渡米は二萬七八千石位と云ふ事で朝鮮米の如きは渡米の敢行するより現物で賣る方が四五十錢の利得となる所から渡米筋も正米の好賣行きに當期の賣玉を利喰ひする者が多い状態であると

甲和會氣迷ふ

今月二十日新潟で開催の大阪甲和會に列席した和店の店主新田氏は二十九日歸城し今期米仁せしが同氏の談に依ると甲和會としては依然手控の状態で何れにしても値段を樣子見の事であると

各地當限受渡内容

受渡し高（石）　値段

當分保合か

本年の作附成績や殘存米の豐富からいへば未だ備荒地があるも何分九月における天候次第ではこの豐作が凶作に轉化せぬとも限らないのと政府が何時買上げを實施するやも計られないので弱氣もこの途は無暗に買込めないと同時に相場の力を占めてゐたと云ふことである推移して強上盤作と決まれば其時は軟化しても強くないといふ說が有力である、たゞそうして九月の天候が無難につたと見ても中には強気の者も相當にあることが多いから眞の勝負は九月における天候次第では豐作が確定されれば政府は今後も公債政策を取り金利を安くするより仕方がないので株式は絕對買ひであり米も亦九月に界的に見ても國際關係からいふと政府の政策次第であるから米の軟化も考へ得る外なきものは本年の作柄成績から見るとして今後は政府の政策を見定めた上でないといふもので決められないと云ふので之を持つ者が多く殊に政府は買占に迄は持込めないといふのでこれを確實なとせざる大勢であるから決定的なる相場としては未だ餘りして居る相場だと云ふ

好順に伸惱む

大阪	三〇五〇〇	二一、三〇〇	
東京	九一〇〇	二一、九〇〇	
神戸	四五〇〇	二〇、八〇〇	
下關	二九〇〇	二〇、〇〇〇	

この激相場は人氣の賣崩ひに依り何にか微々の材料でもあれば直ちに棄進せんとする弱勢力が認められる▲何分大銘は施まで順調に推移し二百十日の危日も無難に經過せんとする情勢にあるので先値は阻止され勝ちである然しこの好期のみが假りに三大危日は無難に經過しても秋揚天候が續れるやうな事があると立派な上材料となるので未だ豐作を樂觀的に買込む事は危險視されてゐる状態である

觀雜米期

今朝の値は米價のピンと來たので當所もそれに追隨して約三十錢方上放れて見たが阪地高の原因が分らないので直ちに反落して了つては御慎みであつたが、然し大阪高の原因に付ては潮先一派の軟化說や藏相の米價引上げ說が買氣を煽つた結果でしある▲尤も潮先一派は期近に持米を氣狂して居るので現在で之を賣ったら利益するものが無いので弱氣は仕手は持つて居る▲何れにしても今後の相場は政府の政策次第である所へ高藏相の米價引上げ主義を是認するやうになつては甚だ強理である必ず一杯引締るのが當然かも知れよい▲殊に人氣が強も出て居る所として持つて來い上材料と云ふてよい

京城府明治町二丁目 秋田株式現物店 電話本局四八〇番 ▲高 ▲安

當限受渡内容

今回當限り納會を遂げた期近は堅實筋の焦れ退きにより中限より廻りして閉會したが受渡石數は二千石で値段は十九圓二十錢である内容は左の如し

▲渡方 大六〇〇㊥五〇〇㊨五〇〇㊥四〇〇▲受方 大一八〇〇㊥二〇〇

朝取期米本玉表

中限 賣方		買方		先限 賣方		買方	

米正 仁川海岸町 米商 新田義民 電話 二三一〇・一四〇

期米 株式 營業案内 朝鮮取引所 證券取引所 古野義行 京城黄金町一丁目 電話本局二八〇〇・三七〇（カネフ）

町米 仁川海岸町 電話一六〇 マ 滿洲取引店

正米

釜山（腕り）

月末關係に入り庫品の出廻り增加して結局上錢方上値ひに止まり穀良三等十八圓八十錢四等十八圓六十錢無格十八圓四十錢等外十七圓四十錢見當を唱へ一千五百九十九叺の取引があつた

大邱（焦付）

奥地より餓出し手當の一千餘叺の入津あるも其の外は市中へは出ず依然入津品の出廻りに各地期米の上放れを入れたが月末接近に賣薄筋見送りて相場伸惱みて穀良三等十八圓四十錢四等十八圓下々見當と焦付け

仁川（暴騰）

丸仁三等十九圓五十錢四等十九圓三十五錢五等十九圓二十錢一等白米八圓三十二錢糯五錢六厘在來糯四錢四厘で定期高に何れも四五十錢高である

東京深川在米

三十日現在は六十八萬三千六十九俵と前月の在米に比較して一萬三千五百五十一俵の減少なり

堂島上放る【大阪電報】

新規材料待ちの折柄、常務米價の基準價引上げを俗へ熱心筋の買みとなり五十丁方の大上放れとなりこの間擴漑は迪節七、九〇枚を始め東客筋、東京筋、御殿筋の賣り目立ち地場、正米筋は乗換へ米客筋、瀬戸は手控めてゐた、これに對し銀式筋の寄付二百二十枚の買を筆頭に地場、播州筋、京都筋は買進んでゐた

株式 朝鮮取引所 米豆取引員 益康益夏 電話 一〇二一・二二二 仁川府海岸町三ノ一

外電（三十日）

倫敦	銀塊	一八片十五
	金塊	五錢高
	錫	三十五錢高
紐育	銀塊	[illegible]
	スチール株	五十六弗八分ノ五
	アナコンダ株	一八弗八分ノ三
	米爲替	二七弗三仙分ノ一
	英爲替	四弗五七仙半
	銀塊	三十六仙一四分ノ三

株式（三十日）

銘柄	寄付	大引	高値	安値
朝取前	[illegible]	[illegible]	[illegible]	[illegible]
同後	[illegible]	[illegible]	[illegible]	[illegible]
大新前	[illegible]	[illegible]	[illegible]	[illegible]
東新前	[illegible]	[illegible]	[illegible]	[illegible]
日産前	[illegible]	[illegible]	[illegible]	[illegible]
同新後	[illegible]	[illegible]	[illegible]	[illegible]
拓新前	[illegible]	[illegible]	[illegible]	[illegible]
安取前	[illegible]	[illegible]	[illegible]	[illegible]

朝取短期、大株長期、東京新東取組、東京現株、期米（三十日）、東京期米、大阪期米、各地期米、商品（三十日）、金融（三十日）

[illegible]	[illegible]	[illegible]	[illegible]	[illegible]

寺子屋義賊【133】

士師清二 作　幡恒春 畫

捨られた妹（三）

朝が來た。

二照ノ梅吉は、水を汲みながら

（やッぱり、侍といふ奴は、厭ッ苦しくできてゐるのだな。兩方とも好き合つてゐるらしいのに…）

（まだ、何のワケも無えやうだな）

錦助とお俊の樣子を、目に撓いて、紙をザッとあげるのだつた。

それから間もなく、三人で朝飯をすませると

『わたくしは、七兵衞、傳八たちの樣子を見て參ります。あれらはあつし一人で三田へ行つたので、氣にしてゐるかも知れません』

『さうか』

『わたくしは尼崎さんに聞いて、ここのお住居がわかつたのでございますが、七兵衞、傳八、長吉、平吉などにこちらのお住居を知らせてもよろしうございませうか』

お俊は、甘えたい氣持で一ぱいになつて、微笑みながら涙ぐんでゐるのだつた。

『自分で身を亡ぼしたのは拙者一人で澤山だ。あなたまで、自分にさせたくない』

『わたくしは……兄に……』

『……？』

『兄に捨てられたのです』

『良逸――』

『兄は、わたくしを捨てゝくれました――』

『お俊さん』

『はい……？』

『拙者に拾へ……と云はれるのか――』

『え……』とお俊は、咽喉をかすらせて、首垂れるのだ

錦助は、この間、墓地へ、出かける前の渇望の無心をした時のことを思ひ出した。

（あの時は、本當に、お俊を抱き寄せたいやうに思つてゐたが…）

と思ふと、今の自分が、危いやうな氣がして、默つて、すッと立上つた。

さうして、縁の柱にもたれて吐息を、じッと押へてゐるやうな氣持であつた。

お俊は、石のやうに坐つたきり默をこらへてゐた。

（かういふ時に、おれが、謝つたら……女に引かれて、心中するのだらうな）

（男のわしは、お節ね者で、先の短い男だ……）

（わしも、お俊さんが好きなのだからして一つ蒲下に、朝夕一緒にゐるのだ……引寄せて抱いて……と思つて見る時が、錦助あるか知れない……）

（それを、押へてゐるのは、お俊さんが、おれと一緒になるのは、錦の縁だと、それぱかりを思つてゐるからだ）

（おれは、腕も、心も、くさり切つて……先の短い男だ）

錦助は、遣り場のない瞳を、また、お俊に向けた。

『知らせてやつてくれ』

『畏りました。では、行つて參ります』

と梅吉は、住吉道を左へ、安治川筋をのぼつて行くのだつた。

梅吉を玄關まで送り出してやつて、お俊は奥座敷の部屋に戻つてきた。

『梅吉さんは、七兵衞さんや傳八さんの居所を知つてゐるのでございませうか』

『梅吉のことだ、身內の者と聯絡を取つてゐるのだらうな』

、お俊は、なにか思ひ出したやうに、

『わたくしは……海へ、出たうございます』

『海？』

『はい』

『海へ行くのもいゝが、生きるには、被融を働かねばなるまい。食べねば生きられぬのが、人間の業だ』

『ええ……でも』

『でも？』

『誰は、面倒なことばかり……』

『お俊さんは、自棄になつたな』

錦助は、微笑んで、要撫の瞳をお俊に向けるのだつた。

京城日報

輪界ノ曉時、再ビ出現

ラーヂ自轉車

各地信用アル自轉車店ニテ販賣ス

鮮滿發賣元　京城　ツヅキ商會

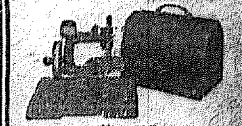

斷然模造品を一蹴して全國的に賞讃集まる!!
英米伊各國より注文を受け機能の優秀を確認せらる

小型の王者リードミシン

九圓五拾錢

△御家庭用に　△學校用に最適品

朝鮮總發賣元　京城府蓬萊町一丁目五　朝鮮煙草興業株式會社毛糸部

京城府本町一丁目
合資會社 山岸天佑堂
電話本局 二〇一四番
振替京城 二〇二番
卸と小賣・通信販賣
營業月報發行

白頭山特産
滋強飲料

フンドータカ醬油

フンドータカ黨
絶對大多數

高杉醬油釀造場

みそこし不要
高杉味噌

商店界 九月號

手軽に出來る商賣手引

三拾圓で出來る商賣・五拾圓で出來る商賣
百圓で出來る商賣・いづれも新案確實なり
新らしい時代の店頭販賣法……清水正巳
新天地東滿北鮮向商品……泉山四郎
回轉率の上手な運轉法……山口義之助

震災十周年記念 震災から生れた繁昌

僅か三百圓の現金で甦生した
―三銀陶器店の加藤銀二郎君―
災害の灰中に毅然と立つた
―中田シール店の中田秀朝君―

■新らしい商品の紹介……K・I生
■昔の絵廣告集……小森盛生
■大東京の小賣店の現状を觀る……有賀野郎
■小賣店の新らしき務藏?……中島生
■開店から閉店までの苦闘……後藤陽郎

淺草商店街の繁栄を語る座談會

容內
淺草商店街の今昔、淺草を見る社會、淺草の商店とその特徴……
團體觀、淺草商店の商品……
仲見世街の盛衰、興行街と商店、飲食店の特徴

俊敏セールスマン紙上會議

▲謙遜と熟練で當る……中西商店の伊能善作君
▲リスの如き俊敏さを持つ……三越呉服部の西岡賀茂君
▲明らかで拔目のない賣行法……八百屋の小竹茂君

金融座談會

出席者
日本興業銀行……
日本勸業銀行……
日本貯蓄銀行……

定價五十錢　送料二錢

廣告界 九月號

定價八十五錢　送料二錢

◉成功する廣告とは……
◉私のやつた宣傳報告……
◉キヤラクター、よ何處へ行く……
◉色刷新聞廣告について……
欧州ポスター作家生活……
廣告寫眞作成法……

すぐ役立つ圖案滿載

最新刊大好評・商店界編
賣出オール新戰術
定價八十錢　送料二錢

これだと思はず膝をたたいて、快哉を叫ぶ賣出しのプラン滿載！競爭の烈しい世の中にあつて、賣出し商略の寶庫を摑め！

新しい賣出しの寶庫　商略虎の巻出づ

目次の一部

室田庫造編・廣告人必讀の廣告ハンドブック
廣告實務便覧
八十錢

廣告や宣傳の實際に當つて最も重要なことを細大洩さずに記載し、廣告實務家・研究家の座右に必備の寶典

內容

最新刊發賣・商店界編
商店日用便覧
定價六十錢　送料六錢

最も新しい商店知識の百科辭典です。

商店を經營する上に
お客に接する上に
廣告を書く上に
知らねばならぬ知識滿載

清水正巳著　年六回轉
小賣店經營法
定價一圓八十錢

商店界編　小資本で出來る
化學商品の製造と販賣
定價二圓

室田庫造著
廣告辭典

發兌　東京市神田區錦町一丁目　振替東京六五六七　電話神田二二二六・二二二七・二二二八・二二二九
誠文堂

商業登記公告

昭和八年五月……
利川出張所

法人登記公告

安城出張所

商業登記公告

驪州支廳

商業登記公告

南原支廳

商業登記公告

開城支廳

商業登記公告

開城支廳

商業登記公告

裡里出張所

商業登記公告

安州支廳

商業登記公告

南原支廳

溶崩れずに永保ちする

ミツワ石鹼

用ひ價値のある德用品

質はすぐれて純良、泡沫立ちは細く後に石鹼分が殘らず、肌膚を淸く整へて、中途に溶崩れないで二倍保ち値段も低廉ですから、頗る德用です

◎ミツワ石鹼の種類

ミツワの商標を付けた代表的の石鹼は左記の各種であります。

◎ミツワ石鹼
品質の優良は既に御存知　經濟第一の家庭向實用品
大形20　中形15　小形10

◎ミツワ煉石鹼
風韻芳なる芳香を有し淸新な化粧用石鹼
……

◎ミツワ・マルセル石鹼
品質佛國製に優りて純良　石鹼臭の無い高級洗濯石鹼

◎ミツワ・フレーク石鹼
絹人絹毛織物等の洗濯に容易に白色石液の出來る

◎ミツワ・スノー石鹼
……

本舖　東京・兩國（日本橋區米澤町）　丸見屋商店

一般御贈答用として最も好適
經濟第一の實用向家庭必需品

不斷の品質向上の爲ミツワ化學研究所に於て、日夜研究に從事しつゝある主要なる技術家諸氏
理學博士……
藥學士　小平勘氏
農學士　河村正悟氏
工學博士　三宅次郎氏
工學士　野中正夫氏

滿洲開發の羅針盤 經濟產業本部を置く

關東軍司令官の下に 今年中には具體化せん

【東京電話】陸軍省では滿洲國の開發指導一段落と共に今後の建設は產業の開發にかゝつてゐるため、關東軍特務部と協力し權威ある專門家を招聘し實行案を作成しつゝあるが、その實行にあたり指導監督は關東軍司令官の權限の下に一元的に行はれなくてはならぬが、現行軍司令官の權限には右の點に欠くるため、これが改正につき目下研究中である、これとゝもに軍司令部の幕僚機關を整備して新たに軍司令官の下に經濟參謀本部を設け、經濟參謀が現在特務部における金融財政、交通々信、農業、工業、社會政策統制、移民等に關する一切の業務を新設の經濟參謀本部において立案決定の上、案の大綱を滿洲國に移し實行することゝなるものである、右に關し目下陸軍省は軍司令部と陸軍中央部との間に協議中であるから今年中には具體化するものと見られてゐる

日・英・米が共同動作

福州の居留民保護に 英代理大使重光次官と協議

【東京電話】共產軍の福建進出により福州の情勢は危險なる狀態にあり福州は今や重大危機に瀕したが、右の形勢を重大視した駐日英代理大使スノー氏は卅日午後五時外務省に重光次官を訪問、右對策につき重要協議をなすところあつたが、右協議における兩氏の意向は全く一致を見、適當な措置に出づべきことゝなつたが、更に現地には既にいよ〳〵英國も現地に軍艦派遣に決し、出先において日英兩官憲が米國軍艦をも加へて今後はアメリカ側とも打合せの上、日英米完全な共同動作をとることゝなつた、なほスノー代理大使は右會談により直ちに現地の英國總領事に三國共同して共產軍に對し再三通告をなさしめ日本側と緊密なる聯絡をとり協調を確保する樣打電した模様である

福州に危險迫る

共產黨の攻擊猛烈

【東京電話】三十日在福州守屋總領事よりの報告によると福州方面に對する共產軍の攻擊猛烈となり十九路軍第二師は二十八日夕延平に退却した、他方共產軍總指揮部は水口に迫り福州は危險を許さないと、現在福州にある部隊は各官衙の衛兵を合し約二千足らずで、陸戰隊は市內の治安維持に當つてゐるが福建政府はすでに文書その他を馬尾に移した模様である

英米からも 砲艦を急派

【上海卅日發聯合】福建の共產軍は益々猖獗を極め形勢重大化の虞があるので英、米とも砲艦各一隻を福州に急派した

美術の秋來る

いよいよ美術の秋となつた 上野の府美術館に來る一日招待日に院展を開けに第一にあけされる、續いて二科、院展と開かれるが院展では十八日入選發表を終り飾付に取かゝつて居る、＝＝寫眞は院展に選ばれた彫塑の集り＝＝

察哈爾の整理 漸く緒に就く

方振武は外遊 吉軍は解散

【北平電通】張玉衡下野後宋哲元は北平軍事分會にて大體決定した整理辦法の腹案を携へて張家口に赴き、吉鴻昌、方振武、孫良誠、張允榮、張人傑、鄧文、馮占海、劉桂堂、阮玄武、張馬生、鄧尉部、孫殿英部、改編軍等につき交渉し、その結果方振武及吉鴻昌を除く全部の說得に成功したので、中央の腹案に基き各軍を現地に於て整理するに決した、而して吉、方兩部は中央の部下に入るを欲せず殊に吉鴻昌の共產軍は何應欽のため解散せらるゝ運命にあるを知つて頑强なる態度を示してゐるので、軍事分會では吉鴻昌軍解散を張家口に派して宋哲元の下に吉鴻昌軍の實力による解散をなさしむるに決した、かくて今後吉鴻昌軍の解散は中央側の監視により整理の緒に就く運命を認むるに至つた

王德林を 總司令に

廣東省各地に 排日運動勃興

【廣東卅日發聯合】廣東省各地には最近またまた排日運動猛烈に勃興しつゝあるが、右につき滿洲の事情に通ずるところによれば、各民衆團體の活躍に伴ひ最近西南政府當局は王德林を東北義勇軍總司令に任命した、王はさきに反滿抗日を標榜し日滿軍に擊破され、ソ聯邦に逃げ込んだが馬占山と共に廣東に現れたものである

わが輸出品に トルコも制限

相互主義を無視す 近く緩和方交涉か

【大阪電話】＝イスタンブール日本商館從事者の報告によればトルコ政府は本年十月一日より向ふ六ヶ月間輸入制限割當を廿八日發表したがこれによれば從來の輸入制限品の外に新たに人絹製品、人絹、綿の三種を加へ、同時にタラス制度を廢止した、右人絹、綿糸は從來はその輸入に際し制限をなさず、同國への輸出品として將來を好望視されてゐただけにその打擊は重大であり、且タラス制度の廢止によつて輸出と相當に輸入を可能ならしむる相互貿易主義を無視したもので、將來を極度に憂慮され、當業者は大混亂に陷つた、右當局に基き東京貿易協會は直ちに外務省と打合せの上、これが對策樹立につき政府と交渉を開始する筈である

滿洲國境方面に ソ聯兵力集中

空軍だけでも優秀機三百餘機 わが軍部重大視す

【東京電話】ソ國が最近滿ソ國境方面に大部隊の兵力を集中しつゝある事は軍部側に達する情報に依るも確實で、その兵力は我國全兵力の半ば以上に達し、殊に飛行機は重爆を含む優秀機三百機以上が集中されてゐるものと見られるが、ソ側が最近に至り極東方面に兵力集中を開始したのは西方々面ではポーランドその他隣國と不侵略條約が締結され、又佛、獨、捷克等歐洲の政局關係から西方國境は安定と見られるに至つたため、東方に於ける北滿經營、日支停戰協定成立後の我兵力の北方分散等に刺戟され、斯く大移動をなすに至つたものらしく我軍部ではソ側の軍隊移動につき重大視してゐる

事實なしと釋明

ソ大使重光次官を訪問して

【東京電話】駐日ソヴエート大使ユレニエフ氏は三十日外務省に重光次官を訪ひ、最近滿ソ國境附近において兩國民の國境侵犯問題並にソ國飛行機の滿洲國內飛行問題で頻りにソ聯側のみ非難あるが如く傳へられてゐるが、ソ聯邦としては滿ソ國交に惡影響を及ぼすことは絕對愼んでをり、その調査によるも事實相違してゐる旨縷々釋明した

京大法學部開講

教授を掻き集めて

【京都電話】紛擾を重ねてゐた京都帝大法學部問題は左の如く新教授の決定を見、九月から開講することゝなり、三十日中島法學部長よりその旨發表した

東京市政調査會主事 池田宏
京大文學部助教授 落合太郎
神戶商大助教授 田中保太郎
元京大教授 跡部定次郎
東北帝大教授 佐藤丑次郎
元京大教授 宮本英脩

なほ右の外交渉中のもの數氏あり五十四科目の中、國法學、行政學、社會法は已むを得ず閉講する筈

新しい椅子 坐り心地の (9)

忙しいが 大いに愉快だね 土改課長碓井さん

「專賣局に創業當時をつくつてゐた頃とは違つて、元の古巣でも今度は課長と人相手だけにまゝになるまい」と土地改良課長の新しい椅子の坐心地を說く碓井忠平氏である。同課長の古庄さんとは因緣が深い、見習ひ時代地方課で弟子入りして全州へゆく時、古庄さんが課長しかし當時古庄新課長と碓井事務官は土改事務に於て、從來の先生と弟子との地位を顛倒した、だから兩氏の因緣は先生と弟子といふより先輩後輩の程につきる

……◇……

課長室に二つの細長い窓がある。開くと景福宮を眞向ふに望んで、窓に納めるところの景色は正に一幅の繪だ。山間から流れ込む涼風は、白堊殿內の特等席だ。風流に恵まれた氏は語る「全州では專務課長と財務部長と二度の勤め、專賣局で三年を勤め上げ、さて吾輩染みの仕事に返つて來た氣持は何とも――好いものです」

……◇……

昨今の問題には牛ドンが何處かへケシ飛んでしまつた 救急會議が濟むと補助や組合設を決める今秋の救濟事業である それすら濟むか濟まぬうちに南鮮の災害復舊會議――イヤなかなかに忙しい、連日朝から夕方迄會議の連續である

運動は何でも來いの方――スケート、弓など珍しい方。しかし氏のいふ所、どれも練達したものはないとの事、最近ではゴルフに熱心だ。白球を追つて一里、二里走つて歩いて、汗ジットリになつた時更に愕然と起る「精力」なのださうだ

――企業家や產米增殖の基礎工事の獎勵――面白い仕事ですが僕はこんな仕事は大好き、會議續きで眼を痛めて、これから一寸醫者へ一走りです――失敬

或る日の碓井さんの點描である

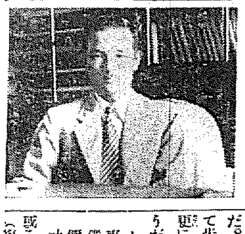

（寫眞は碓井さん）

黃郛と宋子文 重要會見

【上海卅日聯合】黃郛は三十日莫干山より上海に來り宋子文を訪問して華北財政問題その他につき極めて重要會見をなしたが、その內容は絕對秘密に附されてゐるが、財政經濟方面から注目されてゐる

京城府の 產業調查

實地調査なので骨が折れる

京城府產業調査は既に委員會及び部會を重ねること六回に及び、これが調査に就いてはそれ〴〵各部會に於て極力遂行を圖つてゐるが、調査の性質上實地調査を要する事項が多いので、短日月では完了することが至難である、目下調査中のものに就いては概ね第一部は九月中旬、第二部は十月、第三部は十一月後に、調査を終り、それ〴〵部會に諮つて審議決定される豫定である、なほ調查進行概況は

第一部 第一部に於ては生產に關する計數的調査（工業生產に限定して府內工業に及ぼす）を待しつゝあるが概ね調査終了せし事項◇工場數◇職工數◇生產額◇生產費◇原料費◇動力費◇諸稅◇保險料◇其他◇諸雜費（◇機械調查）◇人件費▲地代

第二部 第二部取引方法に關する調査 概ね調査を終了せし事項◇交渉方法◇販賣方法

第三部 第三部主要工業調查、擴大調査終了せし事項◇生產額◇組織◇原料關係◇工場設備上の關係◇勞働關係◇他作關係

國策を提示せぬ

五・一五事件に於ける誤解は 適當の時期に闡明にする 民政黨政務調查會

【東京電話】民政黨は卅日午後二時から本部に政務調查會を開き北佐昌平氏より我黨も國策案を提出しては如何と質せるに對し川崎會長から政友會の國策案は政府援助の口實を作るためで、我黨は最初より支援し來つたから我黨の政策提示は國家的見地より眞に必要な場合にすることゝしたいと答へ、中島彌團次氏より倫敦條約問題に關し五・一五事件公判を通じて誤れる事實と認識を基礎として濱口內閣の施政に攻擊を加へ居るは遺憾であるこの際國家の爲めこの誤解を是正する必要あるが如何と質し、俵氏より公判も未だ終了せざれば適當なる機會に此の間の事情を闡明し誤解を一掃するに努めると答ふる處あつた

朝鮮關係の分

海軍の市町村助成費

【東京電話】海軍省の八年度市町村助成金は本年度は非常時局に鑑み會計の許す範圍で成るべく增額することゝなり、一般會計四十萬二千二百圓、臨時軍事費會計で一萬九千三百五十圓に決定を見たが朝鮮關係の分左の如し

一、慶南鎭海邑 五百九十七圓
一、同鎭海學校組合 一千三百九十八圓
一、平南大同郡秋乙面 六百六十五圓
一、同郡大同江面 八十五圓
一、同郡林原面 百圓
一、同郡秋乙面學校組合 五千七百五十四圓

秘めたる寶庫の 扉を開く

鮮滿鐵道連絡 清津新京間愈よ開通

北鮮に於ける國際的大幹線の完成線に並よ九月一日より假營業を開始することゝなつた圖們線の開通により、朝鮮と滿洲國とは經濟的にも文化的にもいよ〳〵ガッシリと結びつけられることになつた、北鮮或は東滿洲（間島）が開發せらるゝことは勿論、滿洲國の持つ寶庫といはれ幾多の未だ開發されざる資源を秘めた北滿の門戶が一齊にあけ放たれ、鮮滿間の經濟的活動に拍車をかけられることゝなり、延いて朝鮮を介して日滿經濟提携が具體化することゝもなるのである、鮮滿連絡の驀直ともいふべき圖們、敦化間列車は九月一日より運轉され沿線の處女的山野に轟然々々と國際列車が驀走するのも目睫だ、上り圖們驛は午前九時十分で敦化着は午後九時三十分下り敦化驛は午前七時十分で圖們着は午後一時十九分、當分の間三等列車一日一往復の豫定であるが、一方には清津新京間直通列車の計畫もあり之がスピードアップも研究されてゐる、なほ愉快なことには鮮滿國間の貨物列車直通連絡も開始されるので、これが實現すれば釜山を出發した朝鮮鐵道局マーク入りの貨車が京城を縱走して北鮮に出で、圖們線を經て吉林や新京にも進出するし、滿鐵線を縱出して四平街から四洮線に或は洮昂線にも躍進し或は新義州、安東を經て奉天に出で、其處から奉山鐵道を突走り、山海關に鐵道局マークが經濟的勢圈のパイオニーヤとして輝くのも決して遠い將來の話ではない、滿洲國の列車も、滿鐵の列車も大手を振つて鮮內各地へ進出して來る譯で、東亞の鐵道交通史上に正に大エポックをなす譯である

北鐵交涉繼續

ソ大使報告

【東京電話】ソヴエート大使ユレニエフ氏は卅日午前十一時重光次官を訪ひ、その後の北鐵交渉の經過を報告後、ソヴエート代表部に追加された國立銀行代表カズルイシニコフ氏は九月四日着京の豫定なれば交渉繼續はその後決定せんと述べた

棉花共販 見本決定會議

全南北・忠南北・慶南北の棉花共販見本は來月一日木浦で會議の上決定する筈であるが、平南の在來種見本は四日沙里院で決定する、本府からは千田技師が出張する豫定

滿洲との 電報料金

九月一日から 安くなる

【東京電話】卅一日遞信省告示 滿洲國の成立に就き新營業區域たる關東州滿鐵附屬地及び滿洲、本邦及び朝鮮との間に電報規則並に無線電報規則の制定に關し、遞信省側委員との間に打合せの結果、九月一日より前記關東州附屬地と關東州遞信官署の電報の改正規則を實施するに決定した改正料金左の如し

一、料金計算は七字一語を單位とす
一、料金は通常電報本邦滿洲國各地間一語十三錢（朝鮮滿洲間十錢）新聞電報一語四錢五厘（朝鮮滿洲間一語三錢五厘とす）
一、最低料金は三語（宛名を一語とす）まで三十九錢となる

なほ芝罘日本電信局扱電報料金及取扱も右と同樣となる筈で從來の日滿料金一語十六錢に比し多少引下げとなら

夕刊後市況

◇…仁川期米引 當 ― 中 一九九 先 三〇九
◇…各地期米引 六節 納會 ― 大阪 三〇〇 七節 ―
釜山 三〇七 群山 三〇五 木浦 三〇五 鎭南浦 三〇三 名古屋 三〇三 熊本 三〇四
大阪株式引 一四六（同事）
◇…大株短期引 大新 一二一、五〇 一〇二 鐘新 一二五、四〇 三〇二 日金 八七、七〇 四〇二 東新 一九六、五〇 三〇二
◇…横濱生糸引 當 八五七 先 八〇五

農民叛亂

中央アジア南部に續出

【東京電話】卅日その筋着電によると、ソヴエート聯邦南部ウツベツク地方の農民叛亂を起し武器を携へカスガルを經てブルジヤ方面へ多數移動してゐるとまた國境に近いオシ地方の農民は收穫穀物の納入を拒み農民一揆を起し、穀物倉庫を襲つたが赤軍に擊退された、なほベルメス方面の農民は續々アフガニスタン方面へ群をなして逃亡してゐると

三和銀行總裁

中根日銀理事を推薦に決す

【東京電話】山口、鴻池、三十四の三銀行合同に依る新設銀行頭取は日銀理事中根貞彦氏に內定し、井上安田總裁より三和銀行設立委員に正式推薦をなすことになつた

辭令 【東京電話】

總督府遞信副事務官 松林 茂
同 守屋 實
依願免本官（各通）
平南土木技手 池田 眞藏
總督府土木技師に任ず（七等）
待命公立普通學校教員 志村 純
任同校敎諭（七等）
總督府專賣局（事務課）片山 鎭治
任同專賣局副事務官（六等）
總督府遞信局（京畿）櫻井 宇一
同（慶北）本田 良稔
任同道屬（八等）

―人―

◇野田新吾氏（殖銀大阪支店長）卅一日午後零時四十分發赴任
◇山田總督府遞信局監理課長 卅九日東上、九月中旬歸任の筈
◇丸山衛氏（大分縣商工會議所副會頭）▲小林之輔氏（平壤鐵道運輸事務所長）卅九日入城三見旅館

天地玄黃

一部大きな世帶持が小さな面々のご機嫌伺ひに歩きまはつてる ◇ 狸と狸とが揃つて狸の信用回復方法を論じてる ◇ 折角の國策ではあるが、働きらしい物だとあつて手をつける者がない ◇ 動けば動くほど民政黨に叩かれあしらはれる連中、恥といふものを母の胎內に置き忘れてきたらしい ◇ ソ聯極東に兵力集中、ハテ何か腹でもいたんですか

オキシヘーラー

病を根治

如何なる疾も、結局は心臟を丈夫にし、血の環を良くせねば、本當に治らない。局部的の故障にのみ、眼をつける藥劑等の効果が一時的なのも、この生理の根本に觸れない爲めである。

オキシヘーラーは、心臟の働きを強く正しくし血の環を良くするが故に、病を根から治す。更に進んで、再び病に罹らぬ樣な健康を築上ぐる。

適應症
高血壓症、心臟病
腎臟病、糖尿病
胃腸病、神經衰弱
肋膜炎、婦人病等

本會は十有七年の歷史と、世界に誇り數十萬の愛用者を有してる。愛用者諸氏が如何に熱心に本器を使用され、如何にその効果を禮讚されてるかは說明書附實驗例を御覧下さい。同書は御申込あり次第、悦んで進呈致します。

東京市牛込區神樂町一ノ一 オキシヘーラー獎勵會
オキシヘーラー獎勵會朝鮮支部（本部朝鮮支部）
京城府 吉岡定男 電話 本一〇〇五番 振替京城一三〇五番

絕對カブレヌ 白毛染

本品は純國產にして外國製品より遙に優秀なると低廉にて多くの愛用者より多大の讃辭を得てる本劑は如何に髮の弱き人も心配なく安心して染められ、艶よくピカ〳〵光らず自然の色に染まります 金七十錢
振替京城四九二八番

本店 京城府南大門通二丁目十四番地 電話光化門七六〇 振替口座京城二〇五番
株式會社 漢城銀行 取締役 堤永市
支店 出張所 京城府內、水原、開城、大田、平壤、釜山

京城唯一の山水兼備の景勝遊覽地
會席料理 貸席 持合 特別莊 旅館
龍鳳亭溫泉
府外鷺梁津汶遊橋詰 電話龍山一三二六番

社説　減刑歎願運動

五・一五事件の公判の進むと共に被告に對する各種の減刑運動は愈々盛んになり、インテリ一萬六千餘名の連記歎願があつたり、婦人が指を切つて減刑歎願をしたり、その歎願の方法形式手段に於ても種々様々であつて、全國的に滲透の勢をこと、此種歎願運動に於てその例を見ざるところである。吾人はこゝに敢て被告のために辯ずるものではなく、又、辯ずることを許されないのであるが、此の全國的なる歎願運動そのものゝ發展に觸れて、時代の動向の雖然なるざるものあるを顧慮するが故に、こゝに敢て一言せんと欲するのである。

◇

血盟團事件及五・一五事件の勃發の當時、國民はその行動に對して戰慄し次に來るべきものゝ何であるかに恐怖を禁じ得なかつた。しかも國民の大多數は、その犠牲者に對してそれほどの同情を表明せず、寧ろ政黨政治家、財閥資本家が國家を無視したるが如き私利私慾の構圖に對し、當然來るべきものが來たのだとの感を強からしめ、啓蒙の輿論は、暴行を憎むと同時に、一面伏魔を叫ぶの聲があつた。固より暴力行爲はすべての文明人の嫌忌するところであるが、横暴を恣にする反感は何時の世にも存し、物情騒然たるに及んで、時に暴力となること往々にして存する。大化の革新に於てその好適の例をみる。蘇我氏の暴戻横暴その極に達し人の鬱を以て之を制する他はざるに及んで、中大兄皇子、藤原鎌足、人天に代つて之を誅戮したるは、當時日本國民の憂態政治に於て蔵り力を倒して敢へ込まれたところである。七千萬國民の胸裡に、此の憂態政治が徹底してゐる限り、血盟團事件五・一五事件の場合に於て、國民が直ちに暴力のみを責める能はず、直ちに被告側の目常と感想についても批判的に出ることは當然のことゝ云はねばならぬ。

◇

政黨腐敗の弊天下に普く、假りに無能の責任を負ひたりとするも、未決に繋がれたる政黨大臣の輩出を見、有罪の政黨政治家は數知れず、その他幾多の疑獄事件を見、財閥の相續々係また醜聞なるものあるに及んで、國民の憤慨と失望と反感とは全國に充ち滿ちてゐた。而して五・一五事件後に於て、彼等政黨財閥に反省の跡あるべきを期待したるも、今日なほその證跡なく、依然として政黨は權勢のために手段を選ばず、財閥は私利のために窓制し、國家の非常時たるを忘れて國家的國民的立場から行動するところがない。今日國民の間に彼等五・一五事件の被告に對する減刑運動の盛んなると、被告そのものに對する同情よりも、之等の政治家、資本家に對する反感の強力に潜在するものあつてのとであることを知らねばならぬ。政黨や財閥の反省を求むる聲は、連年不斷のことであつたに拘らず、又々同聲を繰返さなければならぬといふことは遺憾の外はない。政黨人よ！財閥人よ！公第一片國を思ふの情あらば、此際猛省一番せねばならぬ。

團體國家と計畫經濟制度の展望

資本主義と共産主義の代案としての計畫經濟

個人的資本主義と完全なる國家的統制の折衷體ファッシズム

ロシアのことは割合によく知つてゐる。知らぬにしても、知らうとすれば、研究する材料がいくらでもある。しかし、イタリーのことは餘りよく知らない。ムッソリーニの名を知つてゐる位のものである。また、之を知らうとしても研究する材料がいたつて乏しい。ロシアでは、共産主義を全世界に向つて宣布すべく、あらゆる努力を吝まなかつた。だからその宣傳に使はれた材料だけでも大へんなものである。ロシアを研究する材料は幾らでもあるが、その代りその内容については修飾過重に吟味する必要がある。イタリーにあつてはファッシズムを國内に向つてこそ熱心に宣傳したが、外國に向つて宣傳したことなく、また、外國人を改宗させやうなぞとは、つい試みたこともなかつた。ムッソリーニは、『ファッシズムは輸出向の品物でない』と揚言したが、そこにファッシズムの本領がある。なぜファッシズムは、之まで、それほどに研究されなかつたか。イタリーでこれを宣傳しなかつたからであらうか。ムッソリーニに對する興味はありながら、ファッシスト政治の實態について興味は薄く、之を研究することをしなかつたのは、イタリーが小國であるからといふ理由ではなく、寧ろイタリー以外の國々に於るファッシズム運動が不評判であるところから臭いものと云ひ切る勇氣のない者が多いからである。ファッシズムといへば暴力手段やら民族的偏見やら、黒シャツだのローマ風の敬禮だの、芝居じみたシムボルや、ジェスチュアなどが聯想されるので氣に入らない人が多いやうである。だが有意と否とに拘らず世界における經濟の趨勢は、著しき濃度を以てファッシズムに向つて流れ行く傾向がある。計畫經濟は今や見逃すべからざる重要な研究對象である

ファッシズムは、政治運動であると同時に、本來一個の經濟制度である。それは純然たる個人的資本主義と、完全なる國家的統制との折衷體であつて、今日文明諸國に於て行はれてゐる資本主義と、ロシアで行はれてゐる共産主義との代案を提供してゐる

ムッソリーニは、そのファッシズムを遂行するために選んだ國家制度は、團體國家、即ち所謂コーポレートステートである。團體國家に於ては、資本的國家に於けると同樣に、私有財産を尊重するのであつて、無償にて財産を沒收しない。が國家は公共の利益に準じて、生産手段の使用を制限し、指導するの權利と、分配の方式に干與するの權利を保有する。それが生産手段の國有を企圖せざる點は、資本的諸國と同樣であつて、私有私營を以て原則とし、國有を除外例とする。又、國家の干渉に對しては、政治機關を強化して個人的慾望を制しつけることはしないが、たゞ必要と認める場合に限り、個人の慾望に制限を加ふる權利を保留し、公共利益を阻害せざることを期し、また個人の慾望を指導して、最高全體の爲に、最大の福利を招來せんことを期するのである

ファッシズムは、政治、心理、戰略、經濟の各方面から、所期の目的を達せんとする。即ち、**ファッシズムの武器は獨裁制度であつて、之を以て民主的乃至似而非民主の議會政治に代へたのである**

今や、ファッシズムの政治運動は、團體國家設立の地ならしを終へて、ファッシズム黨の全政治機構を初め、政府制度も、國家の行政組織も、團體國家の目的を遂行するに都合よく出來てゐるのであつて、政治機關を設けて、至つて圓滑に運轉され、何等重大問題を惹起しない。故にファッシストの指導者達は、僅少にかゝはる心配なく、專らその社會的、經濟的の化成に、心身を打込むことが出來るのである

世界大戰後、獨裁政治を布いた國は色々あるが、その經濟制度は放任主義をとり、若しくは干渉してもそは無秩序な非科學的な過日であつた。**政治的獨裁に配するに、資本主義による計畫經濟制度を以てしたのは獨りイタリーだけである**

しかし、ムッソリーニはこの計畫經濟を遂行するにおいて、ロシアの場合よりも遙かに不利なる條件の下に成し遂げた、といふのは、ロシアにおける共産主義は前代の負債をば一切支拂停止したが、ムッソリーニは、從來私有財産制度の根本主義に立脚したから、前代の負債は總て之を繼承してかゝつたところに困難があつたのである、しかも彼はとう〳〵之をやり遂げた

イタリーの此の成功は、その原因、第一にムッソリーニといふ絶好指導者を得たことに存するが、今一つ見逃すべからざる要因は、偉大なる勢力を有する古ローマの傳統をば十二分に使つたことにある

團體國家

それならば、イタリーが組織し成功した、團體國家——コーポレートステート——とは如何なるものか、また計畫經濟とは如何なるものか？

團體國家なる言葉は、イタリー以外には餘り知られてゐない。經濟專門家や政治家の如きも、漠然たる知識を有するのみである。團體國家は、政治的見地からすれば新型の憲法形式であつて、雇主と被傭者とは、てん〴〵の國民的組合に屬し、國政に多大の部分を働くものである。それは、民主的議會制度と對照すべき一の新しき種類のデモクラシーである。また經濟的見地からすれば、それは人民諸階級間に於ける衝突をば豫除又は緩和せしめるものである。法律的見地からすれば、國家内に於ける個人の權利と義務に關する新しき觀念を意味し、また財産及び生産要素の使用に制限を加ふる點に於て違つた見解を有する

こゝで一つ考へなければならぬ**この團體國家は、獨裁政治と同一ではない。**

イタリーにおける團體國家は、所謂勞働憲章によつて、その基礎を築かれたのであるが、それは必ずしも獨裁政治に基礎をおくものではない。たゞイタリーでは、團體國家が出來る以前から、獨裁政治が行はれてゐたに過ぎない

諸外國でも、過去十年に於ける獨裁政治は、實に一の過渡期に過ぎないのであつて、今後は團體國家の如き合理的基礎として、新しきデモクラシーが造られる傾向がある。現に、今日と雖も、獨裁政治の重壓は、初期に比して益々行使されなくなつてゐるが、何れは政府首長が、獨裁權を行使することは、極めて稀になるであらう

計畫經濟

次に計畫經濟制度のことである**團體國家は計畫經濟制度と同一體ではない。**團體國家は計畫經濟制度にとつての理想的基礎ではあるが、計畫經濟の他の制度の下に於ても行ふことが出來るし、また、團體國家であつても、必ずしも計畫經濟をなすものとは限らぬ。團體國家のことを書いた人たちは、大抵計畫經濟との關係に注意を拂はず、そして、團體國家なるものは、産業平和を確立する手段に過ぎないものと考へてゐる。勿論、歴史的見地からすれば、その通りであるが、イタリーにおけるファッシズムは當初産業平和の目的を達することに主力を注いだものであつて、その點に於て著しき成功を收めたけれども、ファッシズムが、經濟的方面に於て企圖するところは、階級戰爭と勞資鬪爭とを終熄せしむるだけに止まらず、實に計畫經濟を基礎として、生産と分配を指導するにある

しかも、ファッシズムの建立以來、既に十年餘を經過せるも、團體國家は未だ計畫經濟制度を樹立するに至つてゐない、蓋し、ローマは一日にして成らずであつて、ロシアに於ける共産主義の如きも、五ヶ年計畫によつて計畫經濟を實行するまでには、十年の歳月を要した。それで、ファッシズムは十年の試練を經たが、結局どういふ經濟制度を執るやうになるか、まだ明白ではない。物には順序があるから計畫經濟に向つての歩みが遲々であるのも怪しむに足らぬ

國民組合

ところで、ムッソリーニが、計畫經濟に向つて進む第一歩は、國民的組合（ナショナル・コーポレーション）の組織を通じて、經濟制度に鐵の如き訓練を輸入することであつた、といふことを忘れてはならぬ。それは、大戰後に造られた、雇主及雇傭者の組合を認識させたものである。即ち一九二六年四月三日の法律を以て、之等の組合の地位をば規定したが、その概不思想は次の如くであつた

一、組合員は任意加入すること

二、組合が、その關する職業又はプロフエッションに從事するもの〻一〇パーセントを代表するに至るや、政府は直ちに之を公式に認めること

三、たゞ公式に認められたる組合は、同一職業又はプロフエッションに關する一切の組合不可入員をも代表するの權利と義務を有す

四、ストライキ及びロック・アウトを禁じ爭議の解決は強制的に勞働裁判所の決定を受け入れしめること

團體國家は各階級をば、經濟組合中に打ち込みて、階級的差別を取り除かうとするものではない。即ち、プロフエッショナルの人々及び美術家の組合だけは、雇主と被傭者と各別の組合は設けないが其他にありてはそれ〴〵雇主のグループを代表する國民的組合と、被傭者のグループを代表する國民的組合があるのであつて、雇主と被傭者との區別は、依然として存してゐる。國民的組合の種類は左の七つである

一、農業組合
二、工業組合
三、商業組合
四、內國輸送組合
五、海運及空運組合
六、銀行及保險組合
七、プロフエッショナルの人々及美術家ファッシスト組合の國民的聯合組合

右の內六部門までは、何れも、國民的ファシスト聯合組合と、ファシスト組合の國民的聯合組合との二種に分れてゐるから、總計で十三種目になるわけである

團體精神（コーポレートスピリット）

さて、此の組合制度の下に於て、利益が衝突しさうな種々のグループの間に調和の精神が發揮されてゐることは注目に値する。一九二七年四月二十一日の勞働憲章は、フランス革命史上の人民權利の宣言同樣、ファッシズムにとつての大憲章であるが、これによると、單に産業爭議の平和的解決のみに止まらず、社會的救濟、教育道德及び愛國等にまで及んでゐる。而して組合制度が造られた第一の効果は、雇主と被傭者との關係が改善されたことであつて、勞働裁判所に持出さる〻爭議の件數は甚だ少く且つ段々減退する傾向である

由に、組合制度によつて生れた團體協力の精神は、獨りそれ〴〵の職業や、プロフエッションの內部のみに止まらずして、實に國民的に組合關聯——團體精神が廣く行はれるやうになつた。それは生産や配給に從事する各人の機能に照して、新らしき公的觀念が扶植されたからである。即ち雇主も被傭者も、それ〴〵廣き意味に於て國家の公僕であるといふ觀念である

同時に彼等は又國の立法部に行政組織の一部分をなすのである。此の二重資格の故に、彼等は議會制度の下には見られぬ、或種の權利と義務とを有することゝなつてゐる、特に彼等は自分達が、國家の一部分をなし、また自分達の利益は國家の利益と一致することを感じ、かくして團體感と責任感とが、彼等の中に發成した

然し、それは、國民をして其の個人的利益を放擲せしむるのではない、ファッシズムは、さうしたユートピアのやうな目標は狙はないのであつて、若し個人の利益をば、出來るだけ公的利益に合致することが出來れば、それで十分だとしてゐるのである

計畫經濟と放任主義經濟

團體國家に於て、雇主と被傭者の代表間に、協定をする場合には彼等は廣い見地をとつて、組合なり聯合組合なりは、局部的利益を代表するものであるけれども、それは、同時に全制度の一部分としての責任があることを心得てゐる。こゝに於てか、原料品生産者としては、被傭者の賃銀を高めるために、その原料品使用者の利益を犧牲に供することは出來ない。また製造業者としては、消費者を犧牲にして、産業平和を求むることは出來ない。かゝる次第であるから團體國家は、計畫經濟を樹立する意識なく、たゞ其の當然の機能を行使して行くうちに、不知不識計畫經濟の要素を取入れるとになつてゐる

放任主義の原則に從へば、自己の利益を考慮するのみで、他の利益は顧みない。即ち最小限の犧牲を拂つて、自分が最大限の便益をせめるといふ流儀であつた。個人生活に於ては寛大仁慈であつても、經濟活動の範圍では、公共心はなきものとなつてゐた。そして自家のことさへ注意して居れば、經濟力の自動作用によつて、結局は人類の福祉を增進することに歸着する。これが十七世紀に行はれた思想であつた

しかし、自家の行動が間接に他者に向つて如何なる影響を及ぼすかと考慮すれば、それは既に純粹な放任主義から離れて、計畫經濟の方面に足をつき込む初めである、かくして計畫經濟に向つての傾向が生ずる。それ故に指導者達が、計畫經濟制度に反對であるにせよ彼等には右の如き進化の傾向を阻止することは困難であらうと思はれる

また、その反對に、資本主義國家が、經濟計畫を行はんとするによつて、團體國家制度の名は避くるとも、その實を採らないわけには行くまい。イタリーに於ける團體國家は、政治的にこそ獨裁政治を基礎としてゐるが、經濟的にはいよ〳〵益々詳細の經濟利益の任意協同によつてゐる。然るに、團體國家制度を採へないで、計畫經濟を行はんとすれば、現在の制度のまゝでやつてやれないことはないけれども、それには、人民の不平を押へつけて、經濟活動統制の法律を布かなくてはならない。そして、政府や議會が進歩した施設をなさんとするも、經濟利益の反對を受けて、その事業が挫折しさなくとも非常の困難を感ずることになる。**だから、計畫經濟を行ふ第一着手としては、經濟生活に訓練と協同精神とを造らねばならぬわけである**

政府や議會が經濟計畫を押し付ける對策としては、經濟利益自身が各自の分野內で、計畫を決定遂行する方法がある。斯うした手段は戰前戰後共に、國分その例があるのであつて、カルテルやトラストの如きは、各自その生産統制をなした。しかし、これは結局利己本位の態度を脫しない

資本主義國家に於て、經濟利益の反對を押し切る必要があつたり、或は經濟利益をして、各自にその計畫を立てさせたりしてゐたのでは、とても計畫經濟は成功すまい。中央權力の指導の下に、經濟利益の協力心を結合してこそ、初めて計畫は成功する。此點に於て團體國家は、正しく其の候補資格を備へてゐる（完）（寫眞＝ムッソリーニ）

國際名寫眞【三】

初秋……土曜の正午さがり、彼と彼の女の一群れが若さを溢らして明日のドライヴの語らひ……眺めのらでさりくともまれる市松模樣のペーブメントが『くすぐつたく微苦笑して』みる……ドイツ、クライシュミット氏撮影……

近代朝鮮の横顔　長風山人

（28）花房公使の來往（五）

仁川開港（下）——六月九日仁川の假定開港案は最も都合よく仕組まれた經緯であつた故、朝鮮側に特別の故障ない限りは決定さるべき筈合であつた。然し乍ら朝鮮側は極力不同意で九日の政府會議の席上にて斷然拒否することに決した

その拒否した言がかりに近藤富つき人民が不平不滿を鳴らふるならば修信官に向つて若し仁川開港に寬しく諮問したら善いではないかと抗議したことを朝鮮側は贊識して退去した

日本側は漸く膝を縮めた。駁を極めた。これ以上は國交を斷して歸るだけだ、條約を破棄して歸國する外はなしと聲言した。兩國の形勢今や緊張され、花房公使は都合によつては引揚ぐことなるを豫期し引揚準備を始め、最後の協定を試みるべく六月十四日に修信官と會見した

花房公使は仁川開港は人民の不便とする理由を極力反駁した。仁川の開港は人民に取りては不便ではあるまい、而るを以て民の不便とする理由は立たぬ。自分は今日使官に懇直に説くものがある。我國政府が仁川開港に反對する理由は京城近く、王宮近く開港して共處に齊獸の國民が留住したなら、風俗が亂れ、禍變が醸せられるから開港は不便だといはれるのであらう。若し左樣な理由であるなら我邦は江華條約を破棄した責任を問ふべく大艦を以てすべしと威迫した

この一言は朝鮮側の心臟を刺し立てた。修信官は花房公使の辯言を激怒し、憤然席を蹴つて去つた。然し乍ら花房公使は冷然としての成行を靜觀した。溫厚なる君子人であるが、彼は非常に豪々たる忠臣である。彼は國家の臣に處々として、身の認罪を知らぬ。かくて朝鮮側は公使の強硬態度によつて覗ろ漸く軟化して來た

六月十九日、公使は最後公文を送つた。その要旨は過日提案せる開港延期案は自ら順當に歸決せらるべきものである、然るに貴國はこに反對し、最早條約の本意を失するに至つた、故に念のため會議の議事錄を茲に記して閣下に呈交すと、禮曹判書は同日直に答へた。その答旨は事勢不便なるが故に今まで仁川を許諾するを得ざるもく兩國の國交親善を見るといふ兩國の條約存するの文句あるを見て仁川開港に、對するの決答は元山定港の後釜山に於てその回答を受くるの豫定を得て一應京城を引揚ぐべく禮曹に聲明した

これにて仁川開港談判の破綻も辛うじて避けられた。そして花房公使は釜山を經て元山に向つた

元山府使は前年修信使として日本を訪問した金宏集であつた。彼は日本を訪問して日本の富強を知り日本の文敎も知り、日本政治家は必ずしも征韓論者の如く侵略の志あるに非ず、寧ろ朝鮮と提携して強隣に當るの方策あるを知り、開港の規定等に既て小むつかしき事議もなく協定された

そして仁川開港は其後三年を經して所謂事務の不便もなく各國通商の關門となつた。花房公使の來往はこの後三回、その日韓國交の初陣に立つて全力を傾注して効果を收めた功勳は當時の記錄を讀むに非ざれば知るものなし、吾人は朝鮮近代史に登場したこの外交官の功勞を感謝するものである

【訂正＝本項第二十八回現脫したるにより本日こゝに掲載す筆者並受讀者諸彦に粗相を謝す】

翼なき鳥 【90】

川路柳虹作　岩本正二畫

指輪（六）

『いやあよ、そんなに附容になつちや、坊やが見てるぢやありませんか』

彼女は宮下の手を振つて子供をベッドのわきに連れて行つた。

『坊やだつて面白いね』

彼は勝を抱き上げたが勝は『イヤイヤ』と聲をあげて宮下の手を拂つた。

『勝はよ、そんなことしちや。あたし坊やを驚かすからお風呂へ入つてゐらつしやいな』

『ようし、入つてくるぞ』

宮下は何か元氣にそんな聲を出して手拭をもつて部屋を出て行つた。

勝はすつかり眠氣づいてゐたので早苗はシングルの方へ寢かさうと思つたが、いかに子供でもよそのおぢさんと同じ床で寢てゐる姿を見たら變に思ふだらうといふ氣兼ねから彼女も一緒に寢るやうにとダブルベッドの眞中にしづかに寢かせた。そして上から掛蒲團をかけた。勝はもう低い寢息をかいてゐた。

彼女は靜かなその部屋の空氣に浸つてゐるとまるで別の世界へ自分がきてゐる氣がした。そして宮下と子供と同じく一緒にあることが自分の夫とゐるよりもつと自然のやうな氣がした。

『やつぱしあたしは宮下を愛してゐるのだ……』そんなにも自問自答した。そして道德的に反感するやうな氣もちよりもつと豐かな充ち足りたものを心ひそかに感じるのであつた。

宮下はやがて部屋へ歸つてきた

『ちよつと、今、靜かにしてゐてね、坊やが眠ついた處だから……』

早苗は低い聲で宮下に囁いた。宮下は懸壁の子供を見て微笑して首肯いた。

彼は鏡の前で髪へ櫛を入れた。

そして早苗の使つてるお化粧箱からクリームをとつて顔へつけた。早苗はそれを傍で見てゐてフッと笑つた。

『おしやれするのね、お白粉つけて上げませうか』

『これでもオペラへ出る時はお白粉をつけるよ』

『ぢやお化粧も上手なのね、何かも上手な顔つちやふわ』

『そんなにおだてるもんぢやないよ』

彼はくるつと後を向いたかと思ふといきなり早苗に接吻した。早苗は眼をとぢて彼の接吻のまゝに任した。やがて宮下は早苗に

『ね、あの指輪どこで買つたの？』

『どつち、ダイヤの方？』

『イ、エ、アクバマリンの方』

『あれ？おホホホ』

早苗は思はず笑つた。

『どうして笑ふの？』

『あれ貰つたのよ』

『誰に？』

『あんたの御存知の方によ、ニッチー』

『ニ？ニッチ？どういふわけで』

『いつか一度行つたらあの人盛にくれるつてきかないの。無理に指にはめてくれたのよ。返すつて言つたら怒るんですもの……』

『道理でね、アントニオなんてかいてあると思つた』

宮下はずつと彼女の側へやつて來た手を離して彼女から離れて默つて立ち上つた。

『何うしたのよ、ニッヂから貰つちや悪い』

『ニッテと何か關係が出來たの——』

『いやあよ、そんなくだらない事言つちや。あたし嫌ひよ。しようがないのを無理にくれたんぢやないの——それだけのことよ。疑つたりされちや引き合はないわ』

『ほんと？』

『ほんとも嘘もないわよ、そんな話に觸るんならあたし捨てつちやうから……』

早苗はいきなり綺麗の指環をとつたと思ふと窓をあけて下の芝生目がけて投げ捨てた。寶石は星ほどの光りもなく都に消えた。

『僕あやまる。僕の早苗だ』

『いやよ、今更そんなこと……』

早苗はちよつと心と言つたが宮下は燃えるやうな眼をして早苗を抱へた。そしてそのまゝ側のシングルベッドへ彼女をおし倒した。

然し早苗は彼のなす儘になつて始めて下から微笑した。

新刊紹介

◎道路提要　近來各國の都市施設のうちで道路鋪裝ほど目ざましい發展をとげたものはない。歐米各都市にくらべて最も後れてゐた我首都の道路が近々十ヶ年間に殆んど鋪裝され實に八割の普及率を示し交通は勿論都市美、都市衞生上劃期的躍進をとげたことは誠に意義深いものがある。然し同時に交通機關の絶えざる變化と繁雑による烈しい破壊力の二大難關がある。故に道路技術家は各種の資料を蒐集しこれを檢討して之らの難題に適す對策を講ぜねばならぬ、本書は前後十ヶ年に一大飛躍をとげた我東京事業の創始時代に産み出された貴い資料を廣く集錄し之を記錄したもので道路技術者の好伴侶である（三四六頁一圓八十錢送料十四錢　東京市丸の內有樂町府外下經濟時間社）

京日俳壇　臼田亞浪選

雜詠（三）

京城　妹尾　禮月
降る花に裾くつろげてゆく乙女

龍山　五十嵐避人
うすもの〻折目や朝の日すがしく

京城　山田　佐八
ひと日はれ〳〵と初秋の海見ゆる
殘夏かな葉ずれに遠き雷の雲
さはやかや山行く人の聲聞かれ
顔そろふたそがひの山に月が出た
ときじくの露やな月へ竹がのび

京城　吉田覩歌郎
秋や涼しく旦の虹の消えでなほ
灯が水くゞる月夜の爽氣かな
花火線香川波夕を收まりて
草ぬれて躑躅閑の風香し

京城　石原南葉子
秋に入る雨を竹林冷えそゝり
汝の顔の白を背をそゞろ寒む
女七夕溯り渦瀬に雨を涌く

京城　星　はるを
夕日さす鉄へ背蓑の色帯する
わが絽羽織着て子が逃げる夕涼し

京日柳壇　井上劍花坊選

京城　山口　勝吾
カーテン揺れの笑ましき初夏の窓

京城　佐伯　酒月
背顔かげ易者とろ〳〵眠げなり

雜　四容

容川　露酒
紙幣の用ひられない線の地位
評　だん〳〵さうはいかなくなる國つてかういふ句も出來る、すでに平かならざるが故にこの句が出來る

京城　宮　静男
紐のれんくゞれば親仁飲んで居る
評　よく三浦觀樹將軍と紐のれんで出逢ひ、恐縮した人がある

新義州　黎火
權勢の前にゆがんだ惰力なり
評　この惰力のゆがみを矯めようといふ騒ぎだ

釜山　一郎
田植歌カメラにうつる白い脛
評　今樣の久米仙、映畫か寫眞か

北鮮版

被告の逃亡で開けぬ公判
八年間も逃げ通し 裁判所も持て剩す

【平壤】平壤地方法院には八年も公判を放止のまゝ半永久的に殘されてゐる事件がある。これは被告價川郡大同面松山里生れ李天有（假名）當時二四）にかゝる大正八年の制令違反事件で同人は同十一年四月に渡滿、安東縣附近に根據を有する○○團西路軍隊に加盟、軍資金募集のため同志三名と入鮮武器で平北各地の良民を脅迫し現金八百餘圓を喝取したもので平壤署の手で取調べ中被告が罹病し保釋の許可を得て府外寺洞に居住する親族に責任を持たせて保釋後同年五月豫審決定公判に附せられ同卅一日に公判を開くことになつたが被告は逃亡し全く行方不明となつたので公判停止となり開廷の筋とされてゐるものである

春川の邑面長會議

【春川】道では來る九月六日から四日間邑面長會議を開き左の諮問事項その他に付協議をする筈である、なほ十日は道内郡下邑面模範部落を視察すると

▲國旗揭揚普及▲色服着用獎勵進捗狀況並天然染色獎勵▲一日一錢貯蓄獎勵進捗狀況並にこれが普及徹底▲諸公課直納の訓練に關する適當と認むる施設▲備荒貯蓄徹底▲勤農共濟組合農村振興、婦人會、國語講習會、青年團その他地方改良團體等共同耕作普及▲冠婚喪祭費節約の具體的實行方法

竹邊港修築
陳情員上城

【蔚珍】慶北蔚珍郡竹邊港修築促進期成會では過般の決議に基き二十六日、松村嘉造、小林泰治、林廣卿、洪海龍氏等が陳情書を携へて上城した

咸北警官の討匪行賞

【羅南】昨年六月以後匪賊討伐に功勞のあつた警察官に對し警務局では賞與金を授けるべく關係道に調査せしめてゐるが、咸北道では大體五十名内外を上申するはずである

至るものとみられてゐる

感傷の秋の悲兇劇

情痴に狂ふ男 妻を殺して放火
仇し男との醜行に憤慨し 二棟燒いて逃走

【新義州】平北朔州郡九曲面松峴洞金錫鉉（三〇）は妻金利順（二〇）が他の男と醜行したことから情痴の炎を燃やし前後を忘れて憎さ百倍の惡鬼となり遂に殺意を決し廿四日午後三時から四時までの間に自宅で草刈鎌を揮つて妻の頭部外二ヶ所に斬りつけ殺害した上更に犯跡を晦ますため自宅に放火し家屋二棟を燒き逃走中のところ廿八日同郡水豐洞に於て逮捕され目下殺人放火犯として嚴重取調べ中

女だてらに雇人を斬る
凄い人妻自首して自分も自殺を企つ

【寧邊】二十七日午後八時寧邊郡利島面市郡岡本己胃氏の妻女キン（三〇）は同僱人の見習ひ洪某と口論の末鉈を振つて洪の頭部に斬りつけ三ヶ所に重傷を負はせ寧邊署に自首して所持してゐた藥品で自殺を企て重傷を負つた。被害者洪は生命には別條ない模樣である。待の町を血に染めた近來にない騷ぎで目下取調べ中

親のない子は墮ちて行く
冷たい家庭の小倅 虎の子攫つて逃ぐ

【咸興】親の無い子は墮ちて行く——咸興府本町丹上水鎭連（假名一七）は事業に失敗した父親が滿洲に去つた後は繼母と冷たい家庭を怨んでゐたが漸次不良の仲間に入り乳臭い子供の身でカフェー飲食店の味を覺え廿八日夜生さぬ仲の母が稼ぎ溜めた現金二百圓に二百餘圓記入の貯金通帳、親諸の保險證書千五百圓（掛込濟み）を掠め遂に驛裡の大和町南海で最後の散財を樂しんだ上何れにか姿を晦ました

內金剛金組評議員會

【內金剛】內金剛金融組合では來る二十七日午前十時から評議員會を開催、右の決議事項を可決し同午後五時終了。のち懇談會に移つた

▲組合員の加入脫退等に信用程度決定▲一般組合の信用程度▲退職員に對する身元保證金理由▲八年度經費豫算更正▲八年度定期出資拂込金額、期間及方法▲組合事務所建築費增加▲拂込物件價額決定の件なお當日は指導委員會を開き農村の勸誘、振興につき具體的協議を遂げた

大きな帆立貝 實は不發の砲彈
羅津港で掬ひ上ぐ 日露戰の使用彈か

【雄基】廿七日午後九時頃雄基港斗益外一名は羅津灣沖で帆立貝採取中約一千米の羅津灣内で帆立貝捕取中長さ一尺五寸直徑三寸五分位の不發彈丸一個を掬ひ上げたがNの一字が刻んであるのみで何れの國の砲彈か不明であるが多分日露戰役に使用したものらしい

建設の惱みがなく不利不便を感じてゐるので郡守任是鎬氏郵便所長平塚直助氏等の痛起の下に去る二十四日郡廳會議室で官民有志が參集、建設期成會を組織し萬難を排して寄附金三千圓に達したので早速郡廳舍前に敷地を選定し工事着手の運びとなり去る十月末日までには開設し運びになる

伊川に電話

【伊川】當邑は八百餘戶を有し近年長足の發展を見てゐるが未だに

山林大會で探勝

【新義州】平北では全鮮第三回山林大會が江原道で開かれるのでこれに列席かたがた金剛山の探勝を兼ね鮮内森林の觀察をかね道林務課員十名、民間廿八名で一團を組織し里逐して金剛登山をすることになつた

松茸の人口栽培
咸北で大量生産を計畫

【羅南】咸北道では來月十日頃に北鮮松茸の王座を占める富寧郡の道有林に松茸の人工栽培を行ふはずであるが、民間でも鏡城郡から人工栽培の指導を道に申請してをり、その他各所で試培される模樣で、氣候風土に惠まれたコンディションにある咸北農民の有望な副業がその緒に就き北鮮松茸が量的にも市場に名を馳すべく約束されることになつた

咸南の水稻
正條植普及

【咸興】咸南本年度の水稻作付段別は五萬六千四百二十六町一反步であるが夥れて咸興中の正條植は▲南北併が二萬九分三厘で一萬七千四百四十一町八反步▲片正條となつてゐるが前年度に對する普及率は前年に比し一割八分二厘を增して七割五分二厘の四萬一千四百五十五町一反步が正條植に化してゐる

空魔防壓陣
咸興の防空演習 壯絶の幕を閉づ

【咸興】廿八日夜の燈火管制は頗る好成績を納めて無事終了。廿九日はいよ〳〵平壤飛行聯隊から八八式二型偵察機と中村中尉操縦の八八式一〇一五號偵察機の二機を迎へて咸興市内興南を中心とする大防空演習である生憎連日の雨に本圖飛行團のコンディション惡く離陸困難のため豫定時刻を二時間半延長して午後一時半、午後三時半咸興、午後二時、午後四時興南と各二回の空襲に對し兩地總動員の防護演練滯り無く完了。午後四時半からは高度約三キロの咸川の中心に偵察三二七號機は四個の十五キロ爆彈の投下演習を試み咸興府民を空襲の怖るべき脅威に戰慄せしめて豫定通り大防空演習は終了二十九日午後六時官民多數を武德殿に招き消防小隊田部隊長に對する挨拶を謝し防空演習局防の盛儀を催した（寫眞は上から高射機關銃隊の射擊、防護班、衞生班の活動）

朗らかな歩み
東洋道德の鼓吹者 關東明德會生れて既に三年 記念式にきく印象

【寧川】江原道東明德會では二十七日午前十時から道會議室で創立三周年記念式を擧行、東洋道德を鼓吹し公正の實蹟を擧げ、一般の期待に副ふべく、今後一層の努力をなすことを誓ひ、功勞者に表彰を行ひ散會した

咸北の農事講習

【羅南】咸北道初等學校教員の農事講習會は既報の通り去る三日から二十六日間鏡城農事試驗場において開講、受講生九十三名で二十七日所定の課程を了へ二十八日正午から農業學校で修了式を擧げた

無爲徒食の清算
春川の老人組奮起

【春川】春川邑郊人卿の老人達は廿七日明德會主催の敬老會席上の老年團を組織することになり養鷄や牝牛をつくり困窮に役役の範勵れまできめて壯者を凌ぐ意氣を示した

大會旗をあげたがこれは全く時勢に目ざめて最後まで邪鬪することを本旨とし無爲徒食の過去を清算し共同勞作の裁培、繩筵扶持の討論會や靑少年指導等を斷行すると申合せた（寫眞は其評定）

業界の重鎭有井島東保氏と『孤鮮は起ち上る』の名著に依り朝鮮の再吟味を絕叫する時局の人鎌田澤一郎氏の北鮮巡講に當り咸興府では卅日午後一時から府小講堂で時局と半島同胞の大講演會を開く。統制經濟計畫經濟の高調さるる國家非常時に國民的常識としても傾聽に値する大獅子吼である

羅津商工會
各部門決定

【羅津】羅津商工會では二十八日午後一時から梅澤副會長宅で第二回常務議員會を開き役員の部門について協議の結果左の通り決定した

▲商業部、吉原豐吉（部長）小山六郎、姜奭、北村久次郎、三上松二（幹）▲工業部、村上兵衞（部長）、村上德三郎、岩谷遊人）、齋藤鐵次郎、野村榮作、池田謙一▲貿易部、芝岡達則（部長）井上賢助、吉原豐吉（幹）▲交通部、三上松二（部長）、若林國重、湯淺敬三、大田茂平、上林治作、芝岡達則（幹）▲理財部關源督（部長）金東宅、森重康一、吉原豐吉（幹）若林國重

全鮮野球爭覇戰
十周年記念附錄發行

明澄、新秋の空高く飜る大會旗の下、選ばれる各强が半島球界の王座をめがけて相搏つ日は目睫に迫つた、輝く傳統と古き歷史を誇る本社主催の全鮮野球爭覇戰も既に齡を重ねること十回、愈々九月二日から野球豪華の爭覇戰は開かれ、本社はこれを記念するためグラビア高級印刷の大會附錄を發行し月極讀者へ洩れなく贈呈します

京城日報社

滿洲國から土工器具の注文
面喰つた刑務所は各地手分して製造

【平壤】法務局では全鮮刑務所製品の滿洲國進出を目ざして販路開拓のため新京滿洲刑務所員を出張させ各方面と交渉させた結果昨年は建築用瓦、煉瓦等の大量注文があり更に本月上旬約十萬圓の土木器具の注文が來たので新京刑務所ではこの猛烈的な注文に面喰つて考慮の結果同所で二萬八千圓平壤刑務所に二萬三千圓その他は各所に分割製造をすることになつたが新義州と平壤では廿五日から

これが製造に着手他の刑務所からも土工器具の移管を受けて馬力をかけてゐる

會寧學議の補缺選擧

【會寧】既報＝會寧學校組合議員の補缺選擧が行はれることになり選擧は各層の陽氣もすみ、その範圍れが漸く上つてゐるが山本總東分會長、藤原實、我妻虎次郎等の諸氏が最も呼び聲が高い

咸興小學校兒童作品展

【咸興】夏休み中咸興小學校一千三百二十一名の學童達が熱心に製作した課題帖一三二一點▲書方一一九九點▲圖畫四〇六點▲綴方九五五點▲手工一〇八三點▲裁縫手藝六三一點▲特殊作品三四一點▲合計九七七二點の作品展は廿七日同校講堂で開催父兄を啓發する處頗る多かつたが作品中に父兄姉の手が非常に多く加はつてゐる、無論家庭における指導は誠に結構なことであるが中には誤つた指導の結果學校としてどんなに是正に努めても效果がなく特にそれが顯著に表だしいと見當らず八方搜査の結果附近の畑中で氣絕してゐたが江原道生れといふのみで詳細不明

人の動き

▲千葉秀男氏（代議士）廿八日羅津視察の為泊廿九日雄基へ

▲長相咸北道衞生課長 廿八日京城から歸任

▲井島東保氏（朝鮮重要物産）二十九日咸興へ

▲鎌田澤一郎氏（本社嘱託）同上

▲有元正義氏（元山郵便局長）廿八日羅津視察、即日雄基へ

▲田中步七三聯隊附中佐 廿九日茂山へ

▲滿南鐵道行俱樂部主催觀察團一行十四名 二十八日會寧觀察、即日間島へ

▲上村雄基高農校長 九月十四日雄基、十五日金州の日程で來道の筈

▲德田林政課長 二十九日金剛一泊の上扶安、發山方面視察二十一日金南へ

▲西岡市次郎氏（殖銀元山支店長）雄州へ視任

楚山の違反道議
一味八名中二名は保釋 他は檢事局へ送致

【新義州】既報＝楚山道議選擧違反被疑者金寶鎬氏の投票買收事件は楚山署で取調べの結果、投票買收の事實明らかとなり一時八名の中二名は保釋を許され金寶鎬氏及同氏の參謀格金永俊外四名は一件書類と共に新義州地方法院檢事局に身柄を送致された

吉州署新築
まだ考慮中 警察部長談

【吉州】南部各署の巡視のために出張中の高尾咸北警察部長を迎へ吉州有志宇野重一氏外四名は去る二十八日吉州署で警察新築會見、發下問の自動車運賦の件につき陳情するところがあつたが高尾警察部長は左の如く語つた

警察署新築は每年問題になつて

江原の堆肥模範里
品評會審査

【春川】江原道農會では八年度事業の一つ堆肥模範里品評會審査を左の日程で行ふことになつた

▲九月七日—非日、粟末技手＝通川、高城、襄陽、江陵、三陟、蔚珍六ヶ郡▲九月十二日—非日大廻技師＝原州、寧越、平昌、旌善、横城五ヶ郡

ゐるが一年に三四ヶ所しか出來ない關係上吉州署の如きは最も古い建物であるが現在經費、漁大地興が前表になつてゐるので之を先きに建築するが考慮中である、合水郡下間の自動車運轉は利權をはなれて地方發展上の問題なら研究の餘地がある

片腕を轢斷

【高原】廿八日午後九時半頃上り行急行列車で轢死者があつたとの報告を受けた高原驛では現場に急行したところ片腕を切斷して息もたえ〴〵の男を發見直に高原驛に引返し見張人に保護すべく高原驛員と同道し記念藥等を携へ高原驛から現場にかけつけたが先程の人影が

難破船

◇……山奧の老人達が無爲徒食を清算して壯者を凌ぐ奮起振、老ひて益々盛ん。老ひも先知かれども、後顧の憂なし。

◇……府廳格の鐵子にすわられて旅ならぬ道伴れしかも抱合ひ心中の大田さんこそ、いゝ面の皮

◇……妻を殺す情痴に狂ふ夫もあれば、女だてらに雇人を斬る豪膽な細君もあり、感傷の秋は變ひをふくむ

◇……サーベル警の世界にも秋の風、さすがに切れ味もよく、適材適所主義の配匹に申し分なし

◇……親のない子はおちて行き、大事な虎の子も逃げて行く、冷たい家庭に悪魔はつきものぞかし

株式會社 大澤商會 京城支店 京城本町一丁目

萬歲橋上流に公園を新設
水源涵養施設で大プールも設く

【咸興】咸興道水道事業の結果新に廢川敷となる萬歲橋上流取水井附近の二十五萬六千坪に着眼した咸興府の企てでは、子供用、婦人用の大プールを新設するもので既に『河川敷占用願』も提出濟みであるが事業計畫書の添付を要するため設計されて目下詳細な事業計畫書を起案中

を兼ねた水源涵養施設の屋外公園を兼ね外に天然の地形を利用し所とする外に加へ公園は市内河川の遊覧として全鮮に類のない子供用、男

咸興の講演會

【咸興】陸軍省普及部務省屬託吉本郡ゼエ

重寶なお蠶さん
秋もざつと二十二萬圓生む 共販價格も協定

【咸興】咸南道内の秋蠶繭共販の開廳價格は二十九日片倉製糸と協定成立した。咸興の相場を基準とし各郡間の開きは登録闘に準ずるもので掛目は本所の協定通り平均糸價八百四十二圓以上八百五十八圓迄は三十三掛五分、但し糸價が前記の値幅以外に騰落した場合は十六圓未滿を一掛として掛目を増減しその掛目は

七百六十二圓以上九百三十八圓未滿に於けるものとし平均糸價が九百三十八圓以上七百六十二圓未滿に騰落した場合は三十二圓未滿を一掛として掛目を増減するもので

あるが咸南秋繭の共販出廻り豫想は六萬七千八百貫として二十一萬三千圓の豫納金を要することになつてゐるから秋の蠶繭收入は二十三、四萬圓と見られ春秋を通ずれば百萬圓の巨額となる

—咸南の農村も大潤ひ—

咸南の燕麥
平北不作で割當を增加

【咸興】咸南の山地帶に稔りの秋の喜びを齎らせる重要副業

朝鮮北海道大連線
生活改善に努めて

▲生活の改善及勤儉貯蓄の勵行に關する施設▲三十回紀念式を擧行、本道産業十二ヶ年の成績を擧げ

【咸興】咸興道青年團體の指導に當る咸興は生活改善に努め次の通り成果を收めて擧げたるの模範をあぐれば次の通り

▲農振模範部落行、本道唯一の農文化機關として毎月五千部を上梓發行してゐる▲看川、江陵、平川、平康に毎日二ヶ所の講習所を設置し百二十名を養成してゐる、なほ明治青年團、朝鮮道内首國四ヶ所の團員五千二百二十人に及び合八百四十六人の役員によつて支配されてゐる▲生活改善及勤儉貯蓄の勵行に關する施設▲孝子節婦の表彰六年度孝子二、節婦一、模範青年十二五、文廟賢者八人、七年度孝子三、節婦一、模範青年八名を表彰▲地方改良に對する協賛年度には敎化團體の助成を圖り七年度には村落改良實行部落二ヶ所、數十回宛を授與した外、敬老會十回、宜位老鰥寡等の慰藉を催し百十九名に對し一ヶ所二十圓宛を同時に支給した外、七年度には貧困老鰥寡を催し道内男子高齡者八十五歲以上五百六十八人、女子八十歲以上百三人に對し適宜の慰藉を行ふ…

風俗改良實行部落の如きは實に三百五十五ヶ所總戶數一萬二千八百七十戶、實行者數六百十二人を算ふ

會寧國義幹部會

【會寧】會寧國防義會では近く發會式第二周年記念を目前にひかへ會寧國防義會幹部會を開き打合せを行ふことになつた

咸興の本年度買入れ數量は當初

二千萬貫と豫定され▲長津郡四十萬貫▲新興郡七十三萬貫▲豐山郡七十五萬貫▲三水郡二十三萬貫▲甲山郡二十一萬貫と擴當てられてゐたが最近に至り平北の作柄不良から散開未定なかつた

ら割當て漸れの端川郡に購買所を新設し甲山郡にも二箇所の購買所增設を見ることになつた

仁川出帆豫定

● 阪神、名古屋、京濱
天長丸 八月廿九日
盛京丸 八月廿九日
玉浦丸 八月廿九日
名古屋丸 八月廿九日
王東丸 八月廿九日
關東丸 八月卅一日
大連丸 八月卅一日
島丸 九月一日
百濟丸 九月二日
● 阪神、京濱
平安丸 九月四日
● 門、阪神
長山丸 九月六日
慶州丸 九月六日
吉城丸 九月六日
● 阪神、名古屋、京濱
城鎭丸 九月七日
● 阪神、名古屋、清水、京濱
成鏡丸 九月七日

鮮航同盟會 仁川支部
仁川府本町四丁目一番地 電話八六七

朝鮮汽船出帆廣告

仁川出帆
群山行 毎日午前八時
木浦行 毎日午前九時

釜山出帆
水行（急行）毎月午前八時
各港寄港 毎日午後五時出帆
八月中一日、廿一日、七日、廿七日、十五日
西海線 八月十五日、廿五日
中國線 八月中出帆

木浦出帆
東廻線 十五日、廿五日
西廻線 二十日、十六日、廿六日、廿二日

阿波共同汽船仁川出帆

威海衞、芝罘、大連行
利通號 八月廿五日午後 八月廿七日午前

海威衞、芝罘、大連行
共同丸 八月廿九日午後

鎭南浦、大連、天津行
長山丸 八月廿九日午前 八月卅一日午前

代理店 野口商會
電話二・二三番 一・七三番

大阪商船株式會社

朝鮮總督府命令航路
朝鮮北海道大連線
鎭南浦出帆（代理店日鮮海運株式會社 電話五二九）
裏日本北海道行
日本海丸 九月六日
天海丸 九月十八日
朝海丸 八月廿九日

仁川出帆（代理店日鮮海運株式會社 電話一五七）
大連直行
日本海丸 八月卅一日
天海丸 九月十二日
朝海丸 九月廿三日

群山出帆（代理店日鮮海運株式會社 電話四〇）
裏日本北海道行
日本海丸 九月八日
天海丸 九月二十日
朝海丸 八月卅一日

木浦出帆（代理店日鮮海運 電話八五四）
裏日本北海道行
日本海丸 八月十六日
天海丸 八月
朝海丸 八月

釜山出帆（代理店釜山汽船 電話四〇〇八）
裏日本北海道行
日本海丸 八月十七日
天海丸 八月
朝海丸 八月十九日

浦項出帆（代理店浦項運輸 電話一三）
裏日本北海道行
日本海丸 八月廿一日
天海丸
朝海丸

朝鮮總督府新潟航路命令航路

新潟北鮮線北道沿海

新潟出帆
笠戶丸 八月
笠戶丸 八月

元山出帆（代理店國際通運 電話三）
笠戶丸 八月廿二日
笠戶丸 八月廿三日

西湖津出帆（代理店西湖津運送）
笠戶丸 八月廿三日

城津出帆（代理店北鮮運輸 電話三）
笠戶丸 八月廿四日

清津出帆（代理店北鮮運輸 電話一八）
笠戶丸 八月廿五日

雄基出帆（代理店北鮮運輸支店）
笠戶丸 八月廿六日

新潟—雄基—清津—直行航路
新潟 毎月三日出帆
雄基 毎月五日
清津 毎月八日
新潟 毎月十八日
羅津 毎月九日

就航船 鮮海丸
仁川府本町四丁目二 電話（三〇）二

嶋谷汽船株式會社 仁川出張所 電話九〇・一〇八番

朝鮮郵船定期出帆

◎東京行 每月八日 低廉船中食事附
仁川、大阪、神戶、名古屋、清水、橫濱寄港

名古屋行 博多、門司、下關、大阪、神戶
京城南大門通五丁目

日本郵船定期出帆

浦鹽行
伏木七尾行
敦賀行
大阪行
鹿兒島行
上海青島行
大連行

朝鮮郵船株式會社
代表電話本局四一九五番
京城代理店 電話本局四七〇〇番
仁川代理店 電話三七番
釜山代理店
元山代理店
木浦代理店
群山代理店
清津代理店
雄基代理店
國際通運支店

南鮮版

農作物の生産費を調査
奬勵價値を研究 慶北の新しい試み

【大邱】慶北道では農業に於る概況の生産費を調査する一方大豆、粟、棉作等の生産費も調べ、兩者の生産費を比較して將來奬勵すべきものの奬勵價値を明らかにする目的で目下研究中である農事試驗場に委任する事になつたが決定上の要務となす事になつたがその調査方法は土地、作物並びに肥料管理の三方面を調べ、その郡を代表すべきもの、上、中、下三樣のものにつき
▲平均百五十斤内外を收穫し得る見込みのもの▲郡の代表的作付面積と作柄のもの▲當業の標準で生産せるものを各郡作、數回作物に各二戸について調査する事とし
之等調査の成績はその郡に於る農家經濟更生部落内に居住する者を選定して大豆、粟及び棉作等も調査させる事となつた

大邱府會

【大邱】大邱府會は二十九日午後一時から開會、多門府尹議長席につき竹本内務課長から提出各議案の説明があり一、二讀會の後原案通り可決した各提出議案は左記の通りである
大邱府營經理公債條例中改正、整理公債發行、府支線道路改修費公債發行、公債條例改定、大邱府歳入出豫算追加更正
なほ追加豫算から除路事業の大邱消防手宿舎修繕費として府では本氏に對して府ではこれが經費中三百圓を追加更正し同金額を除除代として本氏に支出することも諸事一致で可決した

貨車に薩摩守

【大邱】圖々しい薩摩守—全南光州郡全州面島江里一、大鋼次郎（二八）は二十八日釜山驛で貨車ゆき馬積貨車にコッソリ無賃乘車し大邱驛で驛員に發見され、運賃割増金三圓八十八錢を請求されたが一文なしで直ちに大邱署へ

全州だけを繼子扱ひにせぬ
昇格するもせぬも三地一緒
今井田總監が言明

【全州】既報の通り全州邑の府昇格問題に就いては二十六日會合した結果上城し二十七日には更に大木商工會長、加藤商工會副會長、鄭道會副議長、邑會議員林徳龍、松波金日社長の諸氏上城し廿八日井坂事務官、西岡地方課長、牛島内務局長等に面接し陳情した後今井田政務總監に會見、全州の希望を充分に具陳したが二十八日邑に歸した上城委員の報告によれば
全州の希望は至當と思ふ。勝利の都合もあり決定は豫定は出來ないが、昇格するならば三地一緒、せない場合も又同樣で三地間に區別は付けないであらうとの總監の言明ありたる旨を傳へ一先づ全州府民の愁眉を開かせてゐる

るべき方針に就いて打合せた結果各港の施設の是非は郡内の生命線たるを以て飽まず運動する事として散會した

れば筑港門と同様って復舊し遊覽客は四季を通じて一段と多くなるであらう

水原名所 隨柳亭
修復工事にちかく着手

【水原】隨柳亭は國費五千餘圓を投じ地元保勝會から材料を提供して完全に修理することゝなり近々着工の筈であるが、これが完成す

谷川で幼女溺死

【大邱】二十七日午後七時頃慶山郡安心面東内洞の前を流れる谷川で氏名不詳十三四歳位の女兒が牛を率いて渡渉中足をふみすべらして川中に倒れたまゝ水に押し流されて遂に溺死した

水原郡技術員座談會

【水原】廿九日午前九時から水原郡廳で各種技術員は左の諸件について座談會を催した
▲棉作奬勵▲林木伐採取締▲植林▲産業組合▲補助造林地保護▲温突焚口改良▲植桑奬勵

浦項築港
陳情委員の報告會開く

【浦項】過日浦項築港の重大問題たる築港促進陳情のため上城した中谷竹三郎氏外三名の陳情員は二十九日午前十時から小會議室で開催したが陳情員は
慶北唯一の良港たる浦項港現在の施設は僅かに二千噸内外の商船の出入にさへ支障を來し近く竣工する慶北水産試驗場陳列所（七〇トン）は港外に碇泊するの外なく荒天の場合は遠く迎日灣沖合に避難せねばならぬ實狀で又財界方面から見るも損失尠からず、この際是非築港施設をされたく萬一不可とすれば不日起工せんとする上水道工事（工費三十萬圓）を擴張へる様に解を得たし
と陳情したに對し當局は
陳情の要旨は承知したが明年度實現は到底至難で二年後には國費に依る港灣施設事業は一先完成するのでその後に考慮しよう
との直接觸れずべき言明を得たと報告し、それより今後邑としてとるべき方針に就いて…

南棉時代に活躍する娘子軍
女子棉作傳習所 偉大な效果を收む

【釜山】本年四月初め開設された釜山府外の道立女子棉作傳習所では暑中休暇を利用して廿九名の生徒に各郡を見學させ地方有志の希望にもとづき棉作指導に關する講演と新知識について講演を試みさせたが蔚山郡蔚山邑では小作の收良栽培に熱誠を以て指導し其の生徒を數箇所に派遣したもので講演は何れも棉作に就て金に乾しどうにも我慢しきれなくなつたのでこの調子で奮闘を續けるよりはどんなに辛れようと講演の申込みが殺到し…女子は二十三名の生徒の内二十五名は僅か十日間の傳習で棉作を會得し…

刑務所入りを哀願
厄介なモヒ患

【大邱】腕の抜けた無籍者が三十八日大邱驛前便所の前に跪づき顔面を撫でながら「旦那どうかわしを刑務所に入れて下さい」と哀願してゐたが右は鍾路町一六二金承（ママ）もモヒ中毒者でありながらこれまで數回の前科を受けず過ぎたモヒを買求めては旅費に窮して死してゐたものであるが最近では…

結城興銀總裁 大邱を訪る

【大邱】過般大邱で開かれた日滿鮮經濟ブロックの强化を圖らんとす…

慶北のレプラ 二年後に一掃
今年は約三百名を小鹿島送りに決定

【大邱】朝鮮癩豫防協會の活動で慶北癩患者の收容所新築完成と共に近く慶北全道の癩患者約一千三百名を以つて全部小鹿島送りする事になつたので今年度慶北ではまとして大邱市郊外を中心に浮浪してゐる患者中から三百名内外を選んで送る筈で道衛生課では既に萬般の準備を開始してゐるが移送には大邱から釜山まで貨物車、釜山から小鹿島までは貨物船を利用して送る事になつてゐる而して昭和十年までには全鮮一のレプラの巣窟と見られてゐる大邱にもレプラが一掃されることになるわけである

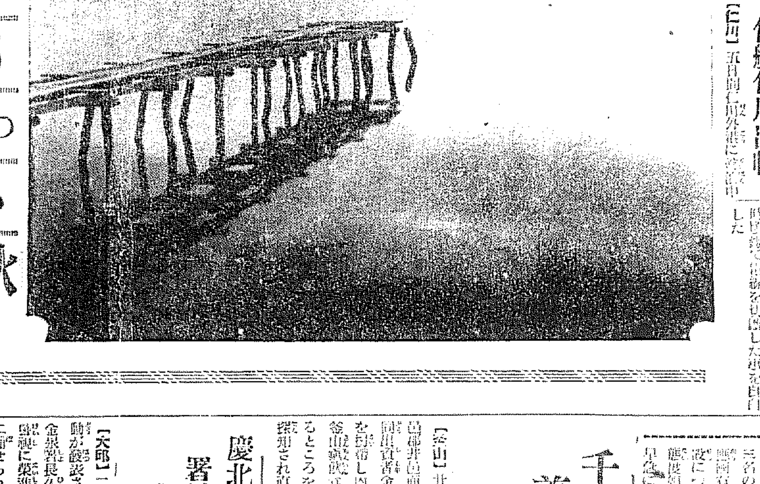

水にうつる秋
流れ佗しき兄山江

不敵な籠抜詐欺
群山で捕はる

【群山】去る廿五日夜府内明治町松江藥種商店を手初めに二十六日は府内昭和通鮮食料品店に、廿七日には榮町鹽泉洋品店に電話を利用して巧妙な籠拔詐欺を三日間連續して働いた詐欺漢が二十八日午後十時群山警察署の手に逮捕された犯人は京畿道水原郡陰德面南陽里生れ住所不定無職崔漢…（二〇）の前科一犯で直ちに大田刑務所に一年半服役去る八月二日出獄したばかりのしたゝか者であつた、係官の取調べに對し犯行を認め餘罪を追及したが出所後も改悛の色なく白状供し悪びれた態度もせず全部豪遊に浪費消失したと陳述し入れを喰つた不敵の容疑に係官もあきれてゐる

乞食老爺據る

【大邱】去る廿七日午後一時半頃…

不誠意な鮮航會に仁穀で愛想盡し
再び絶縁狀を突きつけて
自由積開始の情勢

【仁川】既に仁川穀物協會の會員二十三名が結束して大阪大穀會と部と提手した事は運賃の期末に結んだ一切清算する事と飯野汽船の除決を促進するのがその目的であつたが所が鮮航同盟會本部では之の問題に對し誠意を以つて解決する意思がない所から仁穀の會員中には大に憤慨して仁川支部との提攜を破棄し再び大阪大穀會と取引を行ひ飯野汽船に託荷する者が現出せんとする狀勢である從つて鮮航同盟會が早く何んとか解決法を講ずるにあらざれば仁穀でも釜山穀物組合の如く再び鮮航同盟會へ絶縁狀を叩きつけ自由積みとするの外なく問題は益々紛糾を擴大するものと觀測されるに至つてゐる

慶北の署長異動
金泉署長は 惠山鎭行き

【大邱】二十九日本府の警察部長の異動が發表され豫て噂の人であつた金泉署長久枝繁三氏は惠山鎭警察署長に榮進し咸南惠山鎭警察署長に補せられたので補充に伴ふ署長級異動を二十九日左の如く發表
道警部 久枝繁三（金泉）
任道警視補惠山鎭署長

千九百圓を着服して高飛び
井邑の米穀商人 釜山の關所で捕る

【釜山】廿九日午前六時頃全北井邑郡井邑面米穀商李鶴龍（二〇）が其の雇主資者金某の所持金一千九百圓を拐帶し内地へ高飛びする途中であつたが釜山水上署の刑事が張込み中發見したところを手配により釜山水上署員に探知され直に逮捕取調べ中

同　正岡　豊一郎
補慶州署長　同　色園　仁助（慶州）
補浦項署長　同　日高　耶（浦項）
補安東署長　同　植田　禰助（安東）
補金泉署長
なほ慶北警務部の小宮直藏氏は勇退しその後任には東萊署長宮崎次郎氏が警視に昇進してこれに補せられることになつた

卅一年目に丸腰
釜山古市氏

【釜山】今回の異動で三十有一年のサーベル生活を打切り勇退することになつた古市釜山署長は讃岐の生れで三十年前巡査を拜命し三十年前警部巡査として拜命向を命ぜられて渡鮮、京畿道を振出しに警察官生活を送り釜山に着任して滿三年になります、

煙草を種に詐欺

【木浦】全北全州郡全州邑相生町一六〇林延植（？）は昨年十月頃か…

金堤に水道施設
十二萬圓で實現の計畫

【全州】由來金堤郡金堤邑内は不健康地として、邑民は常にこれが對策に腐心してゐるが、先づ第一に上水道を設置すべく水源地を物色中のところ勝間敷箇所をボーリングの結果地下三十尺にして清淨な地下水が噴出したので邑では總工費十二萬圓（三分の一國庫補助、三分の一地方費補助、三分の一邑負擔）でこれが施設計畫を樹て二十九日櫻木邑長は道土木、地方、各關係課を訪問陳情した

あの街この街

【水原】廿八九の兩日雙十會催で京畿道内の消防員を集め水原消防技師及道監督手を招いて研究會を開催
◇
【統營】釜山中學校同窓會統營支部發會式は二十六日午後三時統營邑東人會館で盛行支部長には丸橋實氏が選ばれた
◇
【釜山】小學校生徒は二十七日京畿及び上流約一里半航行所營察官練在所附近及水月庵まで遠足
◇
【茂山】第三守備隊長山口正一少佐は三十日午後六時から茂山警察署演武場で新任披露宴
◇
【木浦】野口木浦府尹は廿六七兩日市内各方面に新任挨拶を了り廿八日午後二時から木浦小學校講堂で官民有志百餘十名を招き新任披露宴
◇
【全州】龍原邑では二十七日有志を歡樂樓に招き國防議會の會則その他を協議
◇
【晉州】二十六日新地席月で長崎縣人會發會式
◇
【全州】新設の谷山郡成揮面笹南水利組合工事は九月四日道廳で入札

迷子二件

【大邱】廿四日午後七時頃府内南山町朱明德が姪朴順玉（五ッ）を連れ東千代田町を散歩してゐる中姪玉を見失ひあてゝ附近一帶を捜し廻つたが見當らず同十時頃大邱署に捜索を願ひ出た、また同日午後七時半頃府外大明洞鄭先伊（三八）女は府内新町で六ッになる女兒が迷子となり泣いてゐるのを發見、大邱署に申出たが同日十九日午前八時頃府内南山町一五一金福伊の二女である事が判明

警官射撃大會
忠南の選手

【大田】九月十六日龍山陸軍射撃場で擧行の全鮮警察官競技射撃大會に出南代表として派遣の選手は左の通り決定
高岡四次郎（公州署長）吉國傳平（鳥致院署）北原伊和雄（溫陽署）村上榮太郎（天安署）宋東潤（鳥致院署）李浩夏（溫陽署）島田靜松（青陽署）申鶴植（江景署）補欠三浦榮次郎（溫陽署）

奉化の自然林に
本府直營で林道を開設
十一月末頃に竣工の豫定
慶北林業界に福音

【大邱】未だ斧鉞を入れない慶北奉化郡に於ける自然林の採伐方法に就いては豫て當局も腐心研究中のところ愈よ本府では三萬圓を投じ直營で林道を開設することとし同郡春陽—古善里間六キロ、溝韓寺—小川間三キロ古善里—信見里間十二キロ合計二十一キロの林道開設工事を九月一日から開始し十一月末頃竣工する豫定であるがこれが完成すれば自動車の通も出來將來慶北林業界に大進展を見ることゝなる

佛艦仁川出帆

【仁川】五日間仁川外港に碇泊中だつた佛艦デュモンデュルビル號は二十九日朝十時大連に向け出港した

江戸の仇を長崎で

【統營】廿四日統營郡統營邑南望里から同面道南里に到る統營電線の中で何者か電線を切斷したものあり統營局で發見し直に統營警察に急報、警官急行して二十五日午後六時頃同面道南里鄭圓貫（三一）を檢擧取調の結果去る七日統營局で統營電燈局所の山林で電線の邪魔になる松の木を一本無斷で伐採した事があつたが同山林の所有者たる金順貫なそれを恨んで二十五日午後十時頃前記の電線を切斷した事を自白した

貨物自動車大邱へ

る日滿實業家大會に列席した興業銀行總裁結城豐太郎氏一行七名は滿洲からの歸途二十九日午前六時着列車で來邱公會堂で少憩朝食の後小倉武之助氏等の案内で同行の自動車に分乘、新羅の古都慶州を視察の上東萊を經て同夜の連絡船で歸東したが結城氏は往訪の記者に對し
傳へられてゐるが如く日滿ブロックを强化しようとか完成しようとかいふのではなく又ブロックといふやうな言葉を使ふのが僕に間違つてゐる、餘りで門戸を開放した產業政策に依つて進まうとするものである

仁川の震災記念日

【仁川】來る一日關東大震災の十周年を迎へる仁川では各地になら一ひ同日午前十一時五十八分から豫及び行の工場で一齊に鳴す汽笛、サイレン、鐘を合圖に府民は一分間默禱を捧げることになつてゐるが、仁川神社では同日朝八時から境内で國民精神作興の教化運動並に慰靈祭を擧行する

とぶつ切ら樣の鬱笹振りで、殊に話題を轉じ非常時日本の經濟政策を力說するところあつた

大興電氣に怪盜

【大邱】二十七日夜中に大邱大興電氣會社へ怪盜が押入り變電所の重要な機械部分品を窃取、大邱署では嚴重犯人搜査の結果遂に去廿八日有力な嫌疑者二名を檢擧し盜品數點を押收した、

從兄の妻を殺した女
懲役七年求刑

【全州】既報＝從兄の妻が他の男と姦通してゐるのは一門の恥であると高山川に妻女を突き落して死に至らしめた高山郡南陽里金姓女（こ）の公判は廿八日全州地方法院で開廷されたが懲役七年の求刑があつた、判決言渡は九月四日

及び左耳に治療約二ケ月を要する傷を負はせた

食器泥捕る

【大邱】府内南山町曲村二犯金文福諺（四八）は昭和七年十月大邱刑務所を出所したが改悛せず諸方を徘徊してゐるうち府内明治町二丁目一七四孔分萬方に押し入り炊事場から眞鍮食器二組窃取したのを手初めに府内南山町、德山町、七星町、新町各所で前後二十餘回食器類約四十點をし窃取したこと發覺、廿七日大邱署に擧げられた

私と一緒に出向を命ぜられた當時の一行は二十名であつたが全部退職し最後に殘つたのが眞に私一人で夢のやうにしか思はれません

と流石に感慨深いものがあつた

仁川署から二氏榮轉

【仁川】道内警察署の移動に伴ひ仁川警察署では司法主任代田友太郎氏が水原署司法主任渡邊武重と交代榮轉し保安主任長崎群平氏は長湖警察署に榮轉しその後は藤田榮藏氏が内地から出向することとなつた

群山公會堂
けふ地鎭祭

【群山】公會堂請負者藤田組では豫定の通り三十一日地鎭祭を行ひ直ちに起工することになつたが工事期間も極度に短縮して明年三月末までには竣工の豫定である

毛利城址 公園になる
住民を立退かせ府で設計を急ぐ

【釜山】過般史蹟保存のため釜山府が實地調査を遂げた釜山鎭毛利城址については廿九日正午城址區域内に居住する二十三名の住民を府へ招致し家屋立退きの承諾書に調印せしめ一時同有地保存管理の手續きをとつた、同城址を公園化する施設について目下府で設計をいそぎつゝあるが山口縣人側の態度如何によつて明年度豫算に計上する意向であるから案外早急に實現するかも知れずと見られてゐる

府内三笠町吉村鐵雄氏所有の慶北六七二號トラックを運轉手申福祚が本良六十俵を積載し蔚山郡江口に向け疾走中慶北郡知島面二等道路の曲り角で安東郡臨東面生れの名食金屋伊（七二）を轢倒し頭部

土木鐵道　鑛山水利　測量製圖　諸機械　度量衡　鋼鐵家具　建築材料　防水材料　鑿泉業
京城　釜山　伊藤商行　電話 九七二三 二〇一〇 四三二六

七人組の海賊團
釜山港に碇泊中の船舶を荒し廻はる

【釜山】最近釜山港内に碇泊中の船舶に盜難が頻發しその筋で内査中のところ本籍馬山府月影町住所不定前科三犯元甚守（二七）ほか六名の小海賊團が荒し廻つてゐたことから慶尚局木浦出張所の煙草配達人夫に屆け出たので同所から本年二月同所を退職した後惡心を起し慶尚局取締員と詐稱し小賣人の許可を斡旋してやるとか、煙草密賣者は内々で許容してやると稱し金品を詐取してゐることを探知した木浦署では村の所在搜査中、廿八日午後九時金郡が逮捕した、村の手にかゝつた被害者は府内に相當多い見込であるが大成洞一〇九村又宗は延圭の爲數回にわたり十數圓を詐取された、…

が鐵山上山警備に仕八日夜北濱海岸に碇留した船内に潛伏してゐる所を發見堅牢に取押へられた數ケ所などとなつて被害されたが一味の中には十六の少年も混り餘罪多き見込み

夏に多い胃腸の病氣
と新らしい手當法

大衆醫學

暑いと自然、生活がだらしなくなつて飲食上の失敗や、寢冷えなどから胃腸を害することが他の季節より大變多いのは已むを得ません。

併し、注意しなければならないのは普通でさへ弱り勝ちな夏の胃腸は、一度び何等かの症狀を起しますと、容易に恢復せず、榮養攝取の本分をつくせなくなりますので、殴いたや下痢、便秘などの域を通り越して全身を衰しく衰弱させる事であります。

×　×　×

だから胃カタル、腸炎、腸結核、アトニー、胃擴張、などの症狀とおぼしき徴候を自覺したならば速かに、然るべき手當を施し若し家庭前療で手におえないと感じた場合は專門醫に相談しないと取り返しのつかぬ結果を招きます。

×　×　×

が、斯うした云はゞ事後のどんな行屆いた手當にも勝るのは胃腸そのものを常に鍛錬し、あらゆる障害に打ち克つだけの抵抗力を養ふことであらねばなりません。

×　×　×

此の新しい手當法にぴつたり符合するオセロは、古來藥草中の雄として有名な大蒜の製劑で、にんにくの主成分をなす硫化アルリールがもたらす所の胃腸賦活現象だけでも從來の藥に見られない著しさをもつてゐます上に、全身充氣を向上させるホルモン分泌の促進、腸内細菌の抑制など綜合的な藥効を併有してゐる點で重しめづらしい藥進劑と思はれます。

×　×　×

それに大蒜臭であり乍ら臭氣がちつともないのは特記すべき長所で、之を常用的に連服用して戴けば、胃腸の障害を未然に防ぐばかりでなく食慾を昂進させ、衰弱したからだや夏まけは體質立つて恢復の度を速め、腸結核や蛔虫（寄生虫）の驅除にも優れて、しかも副作用のない强精力が自然と蓄積されてくるのであります」

なんと旺盛な 支那人の精力生活

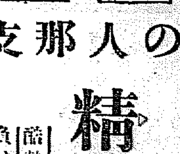

酷熱の炎天で終日牛馬に負けぬ勞働＝溢るゝ如き情愛濃やかな家庭生活

何が彼等をそうさせるか？

東亞の老大國支那は、古い歷史を持つだけに色々面白いエピソードに富んだ國ですが、いちばん興味をひく事柄は、民族全體が素晴らしく健康なことであります。
不老强精とか、延命益壽とかいふ言葉に象徴される支那人の超人的精健振りが果して何に起因するか、之を研究して見るのもあながち徒勞ではあるまいと思ひます。

由來

いづれの民族でも、それぞれ特異な食餌を以つて生活し、その民族の健康狀態乃至體質は、是に支配される事が少なくありません。

例へば白米を主食とする日本人に脚氣患者が多く、肉食の西洋人に脂肪過多に基く肥胖病や心臟病が多いと云ふ風に——是等は食餌が齎らす惡い方面の影響ですが、支那人が好んで常食する「にんにく」の如く、嗜好食そのまゝがすぐれた強壯劑である場合、それが健康增進に役立つ效果は一通りではないのです。

老衰と病弱を知らない民族、年齡に超然たる南華不老の元氣を斯らした支那人の健康がにんにくを常食の賜物であることが最近明白になつたやうですが、この根據たる事實はにんにくの

球根

が含有する强力な硫化物、揮發油、酵素、ビタミン、アルカロイド等の人體生存上必須の重要榮養素の凝縮したかたまりであり、加之、生理活動の根本になる胃腸賦活とホルモンを促進する藥能が、以上のやうな榮養素以外に人體に重大な好影響をもたらす事で、今日では學理上ハッキリ確認されたやうであります。

こんな有效なものが何故他國人に用ひられないか？

それは臭氣——あの鼻もちげるばかりに強烈な臭氣を嫌ふからに外なりません。

それで大蒜の脱臭藥劑化……即ち臭ひのないエッセンスを抽出して大蒜を喰べると同様な效果を得せしめようとする研究が勃興したのですが、此の困難な

研究

を始めて完成したのは我國の斯學的大蒜研究機關オセロ藥化學研究所なのであります。

同研究所の發明藥オセロは單に大蒜から惡臭を去つただけでなく無臭の全成分へ著名な新樂劑を配合し、にんにく本來の有效成分を强化したものでその適應範圍も多岐に亘つてをり、從來の對症藥の及ばぬほどの意外な藥效を有してゐるのであります。」

夏瘦豫防と體力增進に

胃腸病、結核、便秘、下痢、蛔虫病などにすぐれた藥効として定評あるオセロは暑熱季の衰弱、夏まけ豫防、體力の增强に素晴しい效果があるので喜ばれてゐますが、服用者に何より好都合なことは、本劑が病弱者同胞に救濟を本旨とするオセロ藥化學研究所の犧牲的精神から頒布されてゐることです。其の上直接申込者の送料は全部研究所負擔になるから現價だけ東京直接一ノ七〇日分二圓、四五〇錠三圓五十錢、一二〇〇錠二圓廿錢、二二五錠二圓（？）徳用五圓十圓と云ふ廉價で申込みれば直ちに東京銀座一ノ七〇〇三番）へ送れば直ぐ送藥されます。

試用藥呈進

無臭にんにく劑オセロが如何に無臭で服み良く、然も效果がすぐれてゐる點を實際にお試し頂ふ爲め、試用藥及び說明書を無料進呈しますからハガキで東京銀座一ノ七オセロ洋行へ御申込み下さい。（新聞名記入）

綠色のテント（二）

中西伊之助

ハアちゃんの第一印象

湖から上つたが、まだ一時間ある。そこで三人は浴衣がけでマークのついた廊下駄をつゝかけて出る。

『なんだかモロッコへ來たやうな氣がするわね』

太いドーム、バンガローの赤い屋根その近代建築の下に散在する歐的東洋的の閑雅な廟神人廟、ハアちゃんの第一印象もたいして見當外れではない。

僕は嘗てここへ來た宮園驛長の井上氏にこんなことをいつた記憶がある。

『温井里の設備は頗る結構だが、先づその利用はブルジョア階級に限られるだらう。大衆浴場の方も有難いが、入浴料二十五錢は勤勞大衆の生活程度には聊か高い。もつともつと大衆的な浴場、少くとも一浴五錢以下の入浴料で御手輕に湯浴のできるやうな設備をして欲しいものだ』

井上氏は頗る同感のやうだつたが、二年後に來てみると、ちゃんとその設備ができてゐるのには好感が持てた。出で湯は大自然の恩惠だ。その恵みを一部少數者の獨占にしてはならない。

この際で、こゝはかなり周到な注意が拂はれてゐるやうだ。從來の二十五錢の大衆浴場から上つて來ると、食堂があるが、その食堂の木札には『勞働食堂』と書いてあるのが、僕にはちよつと嬉しい。たとへば月收百圓以下のサラリーマンが、家族を三四人もつれてやつて來るが、浴後何か食べようとしても、名に負ふ温井里の食堂だ。懷淋しさに齊た飲所を携れてゐる下級勞働階級に取つては、ちよつと懷中が心配になる。そんな心配を無視して『勞働食堂』と書いたところは、親切でもあり、頭腦もいゝ。

まだ三十分近くもある。三人はブラ〳〵驛まで歩く。

二年前の古い驛の舍屋がすつかりモダンになつてゐる。ちよつと倫敦といつた感じだ。仄白い化粧煉瓦の地下道を歩いてプラットフォームに出ると青い標時計が明に瞳みる。

口笛のセレナーデ

前に來たときは、温陽から武昌浦へドライブした。金剛山の峰や城壁を廻に南國の鐘崎見のあとを辿つた。蒼の白い花が咲いてゐた。溫川の邑内には市が立つてゐたが、向ふに白帆が見えて、潤く海が入した入江に漁船がつながつてゐる。生魚臭い潮風が眠つてゐた。溫泉あたりの小港情調が漂つてゐる。

三人の乘つた汽動車が鐵川にいつたのは午後七時半で、そこから十五分あまりで溫泉浦についた。二年前と違つていろんな設備ができてゐた。ランプを提げて案内してくれるのもずつかり漁村氣分だ。海はもう暗い。黝い小島のシルエットと、仄白い海が展開した。

河の音と鶏の悲しびが薄黄色いランプにからみついて來る。

『いゝわねえ、先生、あたくし、陽氣しちやうわ』

と、ハアちゃんが裏切つた聲で呼ぶ。

『淋しくないか、ア、おばさん』

サコちゃんがキリンのやうな長い頸でのそりのそりと砂地を歩きながら說明する。サコちゃんは二十だけれど、一つ上のハアちゃんを『おばさん』と呼ぶ。ハアチャンもまたサコちゃんを『おぢさん』とも呼ぶ——とちやれば『サア公』とも呼ぶ。

パラックの食店で、三人が夜食をかこんで飯を食ふ。黝つからい汁も苦にならない。ビールの味が殊によかつた

ハアちゃんは口笛でトスティのセレナーデを吹いてゐる。サコちゃんが合唱する。

ふと箸を止めたハアちゃんが『いつでも人間がこんな氣分になつてゐられたら、素敵ね』

サコちゃんも『勿論だ。たれかは戰爭が人を殺すといつたね』

『感激ばかりが生き甲斐を運づけてくれるんだわ』

『こんなところへ來た刹那に欠伸は出ないからね』

『今日はおばさんの顔にイルミネーションがついてゐるよ』

『サコちゃんだつて頬が燃えしてゐるわ』

『夜が明けて海をごらんなさい、感覚が催眠するよ』

僕はカップをとり上げながら笑つた。

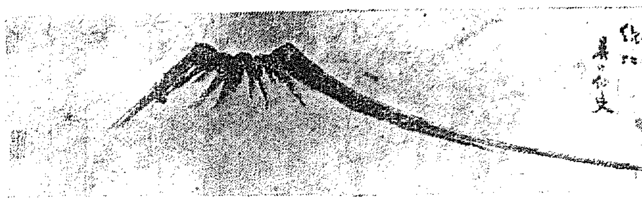

呉竹翁の一筆富士

來る十月初旬、中宮寺御門跡殿樣尼公猊下金剛山御登山の際行として來鮮する、京都の閑院にして半島にも關係多き安田呉竹翁は本年古稀に達したので自祝のため發願の下に、八月十二日第五十回目の記念富士登山をなし、同十三日淺間神社社務所において百畳の間に亘り揮毫、金剛水を汲み潮御供の一筆富士を揮毫し、山上の郵便局より内地朝鮮の知己友人數百名に發送した（寫眞は富士山上にて揮毫の一筆富士）

彼女の最後

シカゴの『アル・カポネ』と共にアメリカに於けるギャング界の双璧を爲したジャック・ダイヤモンドが仲間の裏切りの爲めから射殺されて足かけ二年の今、ダイヤモンドの未亡人がニューヨーク市のブルックリン街に怪殺死體となつて發見された事實は、市民の間に少からずセンセーションを惹起した。彼女は頭部に數十發の彈丸を受けかなりミジメな殺され方をしてゐた。その下手人は大體目星がついてゐる樣子で警察側は秘密裡に捜査を進めつゝある。ダイヤモンドが殺された時、彼女はヒドク悲歎であつた。剰けにダイヤモンドは彼女を捨てゝショウ・ガールのキキ・ロバーツと同棲してゐたのだ。良人の死後世間から小屋に隠れ『暗黒街の華』の傷痍でカツ〳〵生活を支へてゐたらしいが、亡き良人ジャックの惡口をいつたことなどは曾てなかつたとのことである

女優に祟る蕃地　アマゾン遠征の　マンデル孃氣分勝れず

【チユリン（イタリー）發聯合】曾つてアフリカのジャングルを背景とした猛獸映畫『トレーダー・ホーン』の女主人公エドウイナ・ブース孃が歸來間もなく斃れた如く、數ケ月前アマゾンの奥地探險を試みた、イタリーの映畫撮影隊の一行中のスター、レナ・マンデル孃も、奥地で病氣に罹り、未だに氣分勝れぬ状態にあるところから見ると、ジャングル生活は更角女優さん達の健康に適當せぬものと見える。この遠征の指揮者はギオヴアンニ・ベルロネ氏。『トレーダー・ホーン』みたいな猛獸映畫撮影の目的から小説的『シク』號でイタリーの進軍を目論んだもの。ストーリーは神秘な寶島を探すため一青年が南米奥地のブラジル叢林にやつて來ると、そのアトから金髪美人が、その後を追ひかけて密林の奥へ行くわけ入るといふアラ筋である。その女主人公に扮するのがレナ・マンデル孃。容姿端麗なイタリーの映畫女優である。一行は『シク』號で地中海洋を横斷しブラジルに到着てアマゾンの上流へ溯江した。映畫撮影隊が分入ると其處には蠻人が居住し、生れて此方白色の婦人を見たことのない彼等は妖怪ではないかと逃げ出した。次第に蠻人は一行に馴れ親しんだが、密林の旅行は可成り困難が伴ひ無理をしたマンデル孃は遂にチブスに罹つた。彼女はパラ市に運ばれ其處の病院で生死の境を彷徨すること數週間に及んだ。この遠征にはチユリン大學のテナツリ教授も同行し科學的研究を試みその收穫は相當大きかつたらしいが、マンデル孃の健康はイタリーに歸還後も思はしくないと報ぜられてゐる

米大統領は口笛を吹く

口笛を吹く者にあまり利口なのはないといつた學者もあるが絶對にさうでもないらしい。アマチユア作曲家として知られてゐる米國財務長官ウッデン氏が最近人に語つたところによると、ルーズヴェルト大統領は當選した時によく口笛を吹くくせがあるとのこと

清涼！美味！滋養！近代人の嗜好に適合した滋養飲料界の王者！

高橋孝太郎博士發明
專賣特許
高速度滋養料

どりこの

海へ！山へ！忘れられぬ必携品！

「どりこの」を飲めば、人體に是非必要な葡萄糖、果糖、アミノ酸が得られ、自然體内諸器官の活動を旺盛にし、疲勞を恢復し、體力を增進し、心氣を爽快にし、能率を高める諸作用があります。ですから、登山や海水浴の疲勞を恢復し、潑溂たる元氣を與へ、その一滴々々が活動の源泉となります。又家庭の團欒に、御來客接待用に最も適當して居ります。御愛用をお奬め致します。

暑さ凌ぎに此の一杯！
これこそ夏の代表的飲物！！

全國有名藥店食料品店にあります

發賣元　東京・本郷
大日本雄辯會講談社商事部
總代理店　東京・大阪
玉置合名會社

D—257

○ミツワ煉齒磨

煉齒磨の實用化

一家庭に一箇、清潔で衛生と經濟とを兼備へた

特に舶來品と比較御試用の上、親しく其品質をお味ひ願上げたく、その品質の優秀にして、特に其香味の清快なる（臭味無く、苦味無く、味良く、匂ひ快し）直ぐと玉露の茶を飲んでも、更に其微妙な味に障らないのにもよく知られます

效用
齒牙を清淨となし
齒齦を收斂し
口中の糜爛を防ぎ
口腔の防腐消毒及
制酸の效力を有し
齲齒の豫防に效あり

御兩親からお子達まで、仲間に使へて、優秀な、ミツワ煉齒磨

徳用大形（七十瓦）チユーブ一箇　金二十錢
携帶用中形チユーブ一箇　金十錢

○ミツワ石鹼本舗　東京　丸見屋商店

8.59

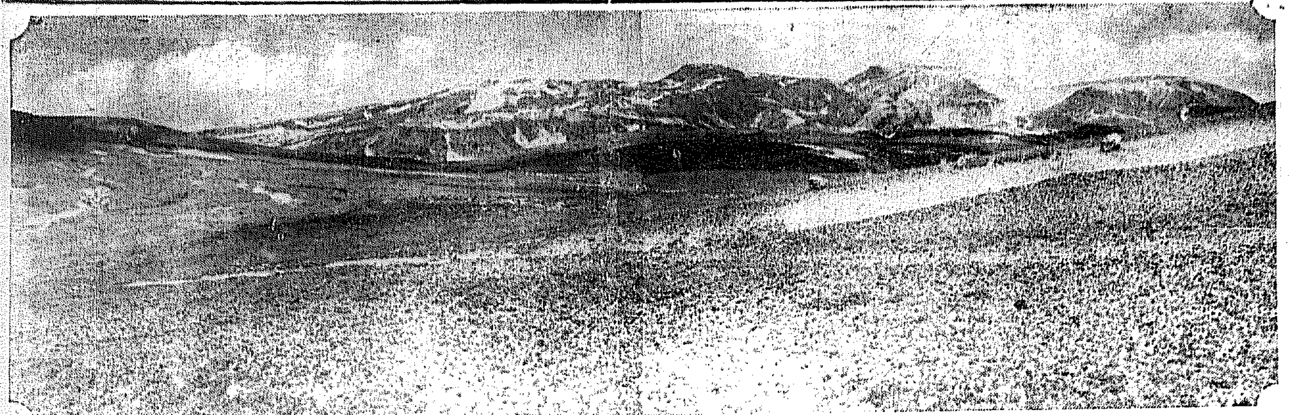

教員から轉向して　女飛行士
日本で最初の女パイロット
十月晴れの郷土訪問

【東京電話】我國日本有數の女流飛行士故[illegible]つた宮本[illegible]我國最初の女流水上飛行家が出現した

これは小學教員から空に轉向した松本キク子といふ

花恥しい 二十二歲のお嬢さんだ、キク子さんは埼玉縣出身で同縣の神保小學校に教鞭を取つてゐたが、空へのあこがれから昭和六年洲崎の小型飛行學校に入學、次いで愛知縣の安藤飛行學校で專ら水上機の練習に研鑽、熱心に勉強の効あつて去る十七日遂に水上機操縱二等飛行士の免狀を獲得したので郷土に歸る十月中旬一三式水上機で安藤飛行場を出發、途中三保の松原に着水後、羽田、川口[illegible]和田本[illegible]に着水の豫定

後援會を 作つて決行の日を待つてゐる、同機は二十九日同郷の先輩たる帝國飛行協會總裁[illegible]郷土[illegible]

彼の女は語る

[illegible]さんは例の諧にクリッとした眼を輝やかせながら

小さい時から飛行機が好きで堪らず[illegible]つたのが病みつきで遂に飛び込む[illegible]可愛い教へ子に別れて學校に入つたのです、郷土訪問飛行機にはよく教へ子達が付きものですが私は教へ子達に同乘してゐる積りで直[illegible]行きます

畏し御默禱
一日は震災十周年

【東京電話】九月一日は震災記念十周年に當り、東京市初め各方面では當日種々な催し物をなし英靈を慰めるが　天皇皇后兩陛下には畏くも此の日午前十一時五十八分默禱を遊ばされ、又閑院宮、山階宮、東久邇宮三殿下にも此の日故竹子女王、佐紀子女王、師正王三殿下の御十年祭を行はせらるゝと洩れ承る

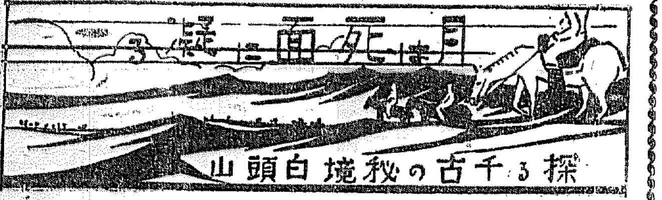

十周年の記念大會に
球界劃期的な試み
兩翼スタンドの一部を開放し
功勞者は表彰する

榮光に輝く錦の大旗を繞つて半島球界の王座を爭ふ、男の子の胸燃やして相搏つ不滅王座の全鮮野球爭霸戰の日はあます[illegible]

二日の後 に迫つた[illegible]方代表チームは[illegible]の準備を終へ一日には入城し大會當日を待つのみとなつたが、本年は大會開始以來十周年に相當するので此大會を記念すると共にファン各位並に關係者各位への[illegible]の爲め兩機的事業としてスタンドの大部即ち一塁側半分と三塁側メエンスタンドより二瀨を除く外を開放する一方第一回より大會に

功勞ある 人々を表彰する事となつた

大會と審判委員

本大會の審判に就いては[illegible]でこの人選中の處二十日左の如く決定した左記の審判員は半島球界審判の最大權威である

第一日（二日）

第一回戰
鐵道—全永登浦（午後一時）
（審判）時岡、竹内、中村

第二回戰
殖銀—[illegible]
（審判）時岡、竹内、中村

第二日目（三日）

全大邱—平壤商業（午後四時）
（審判）早速、坂井、角谷
龍山局—釜山鐵道（午前十時）
（審判）桑井、馬場、平淵
全新義州—大田鐵道（午後一時）
（審判）早速、坂井、角谷
殖銀勝者—木浦勝者（午後四時）
（審判）時岡、竹内、中村

第三日目（四日）

準決勝戰

大邱勝者—龍山局勝者（午後一時）
（審判）桑井、馬場、平淵
大田勝者—新義勝者（午後四時）
（審判）安田、大根、永田

第四日目（五日）

優勝戰（午後四時）
（審判）安田、大根、永田

大會役員

名譽總裁　政務總監　今井田淸德
名譽會長　內務局長　渡邊豐日子
會長　時實秋穗
副會長　高田知一郎
　　兒島吉治
　　寺田壽夫
總務　西本秀吉

顧問（順序不同）
李　益相
牛島省三
井上　淸
武者鍊三
高橋慶太郎
石井順一
伊賀誠一
小林茂助
飯倉文甫
森　秀雄
町田義知
西村淸人
市村　要
日野憲一
長曾我部梓
小野寺啓治
丸中德三
關　嘉傳
諸岡源吉
加藤寮平
藤崎謙祐
佐脇精一

榮えの人々
『眞夏』の懸賞寫眞入選者に賞杯授與

さきに本社が募集した『眞夏』の懸賞寫眞は多數の應募あり既に當選の優秀寫眞は本紙夕刊に連載　多大の好評を博した[illegible]るが、三十日午後二時から當選者に對する賞狀並に賞杯授與式を本社貴賓室に行つた、府內の當選者は一同揃つて參集し本社時實社長から賞狀を授與したが

地方 當選者へは同時に賞杯を發送した、榮ある當選者の氏名は左の如し（賞品は賞杯授與式）

一等（銀製大形カップ）府內貞洞町三〇の一　金貞宗
二等（銀製カップ）本町通三丁目[illegible]西島勝也
府內大和町一の五六　島田常雄
三等（賞杯一個）仁川府中町二の一九　梶谷留臣
府內旭町通一ノ八　田中さだし
同　[illegible]人

一科展の入選

【東京電話】二科會第二十回美術展は總搬入繪畫三千四百七十二點彫刻百四十七點につき鑑査の結果三十日入選が發表されたが入選繪畫は三百五十九點、内新入選六十二點で彫刻は四十五點、新入選十三點である

連續強盜騷ぎ
分散した匪賊共の強盜稼行
奉天市中を騷がす

【奉天三十日電通】二十八日午後十時奉天吉祥町石炭商貨主常方に拳銃所持の二人組強盜闖入、銀三十五圓を縛り上げ時計一個指環二個現金五圓を

強奪 逃走した、急報により奉天署では非常召集し警戒網を張り容疑者一名を逮捕したが、この騷ぎの最中に翌二十九日午前二時奉天商部に匪賊襲來の急報あり、又々[illegible]した所銃聲を聞いたのみで無事に引き揚げたが、同二十九日午後八時南市住吉町劉某方大塚[illegible]氏宅に二人組の馬賊押し入り病床にあつた姉女チマ(?)さんと見舞客を縛り上げ

拳銃 を突きつけて現金十圓その他腕時計、指輪等を強奪、これと同時刻に吉野町旌力頭張行商方にも四人組の馬賊現れ逃走[illegible]十五名を捕盤し[illegible]として一室に監禁、[illegible]拳銃を振り廻しながら大洋六十圓、金票十圓衣類等を强奪悠々引上げた事件あり、

會員券の前賣り

大會當日の混雜を避けるため府內左記各商店で會員券の前賣を開始しました、なるべく前賣で購入下さい、會員券の種類は一等通三十錢學生十五錢ネット裏券八十錢です

▲本町一丁目シノサキ文具店、ヤマ樂器店、大阪屋號書店、三越運動具部▲本町二丁目ミドヤ運動具店、金剛山與奈店、明治製菓賣店▲本町四丁目山村百貨店▲南大門通四京城運動具商會▲長谷川町盛文堂新聞舗▲明治町西部運動具商會、北部運動具店▲黄金町三丁目金岡山書店▲黄金町五丁目藤村商會▲櫻井町兵北京堂、角ニヤ運動具店▲鐘路朝鮮百貨、京元本店、大島洋服店▲中學河北堂▲運動具店▲安國洞スパルタ運動具店▲貫鐵洞シミズ運動具店▲プレガイド

學徒一行は無事
＝索倫入りの六名＝

【奉天卅日電通】索倫に入つた學徒視察團一行六名は同方面水害のため消息全く不明となり生死を案ぜられてゐたが、卅八日夜に至り一行の無事なること判明

苦心 してゐるが、未だ逃げ[illegible]、奉天では總出動匪人逮捕に努めてゐるが、未だ逃[illegible]に至らず最近日商事件の匪賊が分散した馬賊は匪賊に化し出沒するので奉天警察事務所は嚴戒中

地震は少くなる
中央氣象臺發表

【東京電話】九月一日は大正十二年關東大地震の記念日であり中央氣象臺は卅日大正十二年以來の地震統計を發表し本邦に於ける地震は年と共に漸次減少して來ることを説明してゐる

新京滿洲里間直通運轉

一時中止後[illegible]の爲め[illegible]されてゐた滿洲里間直通列車は治安の回復と共に二十七日より復活されたが、當分の間毎週月、水、金の三回、新京午前八時四十分發で運轉する事になつたが滿洲國の[illegible]に伴ふ滿洲國民視察のためこの便法が講ぜられたものである

立正會講演會

京城府內旭町三丁目[illegible]寺內立正會では、九月一日午後七時より第二回例會を開催、會員の外一般多數の來會をも歡迎すると

濟美高女連勝

大日本籠球協會朝鮮支部主催松山濟美高女チーム招聘籠球試合—第三日對濟美高女對[illegible]は二十九日午後五時から太平通YMCAコートで舉行された、戰績左の通り

濟美　8 $\frac{7}{4\ 4\ 4\ 3}$ 12 $\frac{1}{1}$ 3　京城淑明女高普

濟美 崎田吉 山田田 村田松 今井田
淑明 江原 山田 F C G

第四日　—對第二高女戰—は三十日午後五時半から開始

濟美 69 $\frac{30—8}{33—5}$ 13 京城第二高女

（第二）崎田津 島田 中太郎 F C G 江原 田上 津山 田原木 石井給 今井龍 村田弘

かくて日本女子籠球界の覇者松山濟美高女チームは淑明、第一、第二の各チームを大スコアでなぎ倒し半島籠球界に多大の印象と刺戟を與へて卅日夜退城した

學生ダブルス
慶西村組優勝

【東京電話】第十四回全日本學生庭球選手權大會ダブルス決勝は卅日午後二時二十分早大コートで舉行慶應西村組勝つ

西村 山岸（慶）六—三、六—八、六—三、六—一　藤倉 兒玉（明大）

白頭に響く鼾聲
靈山にさらばを告ぐ
佐々木特派員

左翼迷道

小さい石は足場にならない、なるべく大きな石の動かぬ奴を見付けて登り出したから自然足が左へ〳〵と動く、下りの時の道筋とはだいぶ違つた左翼の方へ轉換した、だから七分通り登り切つた時それが誤つた方向へ登りつゝあることに漸く氣がついた「こりや間違だ、このまゝ登り切つたところに上り口はない筈だ、無理をして頂上へ這ひ上らうとしたらそれこそ犧牲者を出すに決つてゐる先頭の者よ無理をするな」僕は下から怒鳴つたが聞えたかどうか、後で聞いたのだがこの時先頭を勤めてゐたつて頭の死闘にあつたさうだ、もう夜の十時過ぎであたりは見分けもつかぬ眞暗闇一人でも殘されたらその者が逃げ場がないと[illegible]しに會議に全部で何人か「番號？」「一、二、…廿九」「よし合計廿九人だ、みんなくつついて一列になれ、離れてはいかんゾ」「とにかく頂上の降口が判らん、ナニ」

方向轉換

頭上に聞えるかも知れない、だ、何故なれば[illegible]へ足を運ぶと共に歩るく事は絶對に不可能、併し二十九名の一列隊がそのまゝ探はれ導迷職帥の運命は危い、だ、どうしても右へカヂを繼さねばならぬ「はるか右の手口はあすこだヨ」

日標が欲しい「オーイ」二、三度上に呼んだら幸ひ返事が聞える『上り口へ灯をともせ』折よく一足先に登つてゐた先生がみて懷中電燈をてらしてくれた、闇の中からパッと光が見える、『ひどく道に迷つたものだ、登り最も石を下へ降りすからだ、さつきの鉢巻をやられたのが、ジン〳〵痛み出して來た『濡れ石』『一人づゝ方向をかへろ』頂上がすぐそこに見えながら仲々足は捗らない、下りに三十分、登りに二時間半、十一時遂に頂上へ登りついた『萬歳！』死から開放された叫びだ

『ぢいさんも無事だつたか』人の顔は有り難い、みんな死を以て老人の身を守つた印象あつて老人はどうにか頂上へ這ひ上つて來た、お互に無事な顔を頂上の天火に見合つて言ひ知れぬ歡喜と感激の涙がこみ上げて來た

幕舍へ！

見下した天池—かすかな白光を發して底に沈んでゐる、空に懸つた鋭い月一つ、眞黑い山の細像をほのかな夏の夜空に明快な線を寫してゐる『早く頂の幕舍へ歸らう』

登山がはりに喰べた三ツのパンがもう胃袋に殘つてゐない、空腹と寒さに顫へ乍ら一同倒しのテント村に向つて山を下り出した『おや道がない』またも迷子だ、廣い山腹の高原に僅か一本の道がある、それがどこにあるか？ライトを照しつけて探しに、三百米づゝ偵察を行つて遂に發見『急げ急げ！』歸つたらまづ飯だ』

『但しぢいさんは幕舍に歸つても眠らしてはいけんゾ、水も飲ませるな、危い容體だから』第二班の班長さんに注意をして出來た、飯にもありついた、維詰めにはられた[illegible]のレッテル微笑む美人の顔……明日からは愈よ歸り途だ、『アー早く歸りたいゾ、若狹はし證した、さあみんなで酒を汲もう什組ねの觀劇場だ、そして白頭見をきめの豫念會とござい、酒はたつたこれだけか、これぢや明日の元氣回復出來ないゾ』

紅灯の夢

午前一時半—テントの用意は袋を枕に横になつた、頭が痛い『アッ、こんな石が這入つてる』捨てようとするのを飯山氏が『冗談ぢやない折角拾つて來た石だ』岡君によく似た石を大事に袋に入れてしまい込んだ『こりや學界に問題を起しますよ、この新しい山から花崗岩が出るとはをかしい歸つたら早速鑑定して貰ふのです、僕のたつた一つの收穫だ』

いつしかに明け行く、國境、白頭の山巓、うす暗いテントの中にやがて天も除けよ！大きなイビキが冷たい深夜の空氣をふるはせてあたりに響き渡つた（寫眞は白頭山全景）（終）

榮あるる優勝旗・カップ
三越ウインドーの偉觀

京城日報社主催全鮮野球爭霸戰の優勝旗その他寄贈品は廿九日三越ショーウインドーに陳列してゐるが、さすがに名將の胸に輝く優勝旗の榮光を得んとして各チーム必勝を期してゐる[illegible]アトロイ・優勝旗を中心に十二もの賞品を並べ[illegible]

投網　釣具
優良品ヲ豐富ニ低廉ニ
麻糸製　四分目　二等　十圓
　　　　五分目　二等　八圓
霞網　三間　三圓
其他麻糸絹糸製各種
釣具ツギ竿各種品揃
漁具問屋　吉備商會
京城永樂町二ノ六九(本町裏)
電話本局三一四番　振替京城四三二八番
定價表（郵小包）進呈

● ハイ取に蠅滅液 ●

創立明治參拾貳年
倉庫業兼營
京城府南大門通二丁目百拾壹番地
株式會社　朝鮮商業銀行
頭取　朴榮喆
專務取締役　堀正一
支店　出張所　京城南大門、同鐘路、同東大門、同本町、同西門、京畿[illegible]、全州、群山、[illegible]

めぐみの玉　楽天堂人婦だん進歩一
惠乃玉
本舗　子宮病藥
海外よりの注文殺到
朗らかな家庭は女性の生命線です。何を措いても先づ惠乃玉で
無代進呈　ハガキ一本！
（惠乃玉本舖）

中央大學　普通文官講義
會員募集
小學卒業の學力で獨學一年
中央獨學協會

明治卅年創立　學科●土木・機械・電氣・業務科
岩倉鐵道學校
東京上野

萬年筆には『インキワグナー』

鐵道員になれる
鐵道員志望者は（以下略）

醫學博士　織田正德
織田內科
京城府花園町

便利で德用　腐らぬ酢　不老酢

寫眞器は　記錄を作る
カメラの御用命は專門店の島田へ
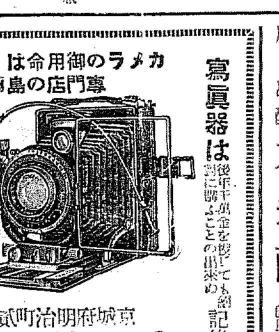
京城府明治町貳
島田誠昌堂
電話本局一九一九　振替口座三〇八

醫學博士　武田正房
武田產婦人科
京城府明治町二　電話本局四五四五番

非常時日本の國民思想統一に
國旗掲揚塔を
（カタログ呈）

赤尾保商店京城出張所
京城南大門通三

京日案內

有給　社員採用
採用　多少英語を解し外交經驗ある人
社員　內勤員募集
看護　婦募集　山道內科醫院
貸家　住宅六疊四疊半
外務　社員採用
女子　內地人事務員募集
貸家
貸家
金融　官吏會社員の爲に極秘簡易に月賦にて
古本　高價買入
女中　入用
特別案內
社員招聘　市內部新設增員優遇　男女素人モ指導養成ス
京城府南大門通一丁目　大同生命

JODK

けふの番組

八月三十一日(木)

第一放送

午後六時〇分(東) ラヂオ體操
同一〇時〇分 氣象通報
同一二時五分 料理獻立 日用品值段 鮮魚卸相場 京城府廳水產市場發表
正午 時報・今日のプログラム發表
午後〇時五分 常磐津 明烏夢泡雪(明烏)
淨主おかや 常磐津常盤太夫
浦里 與太郎
みどり 房千代
三味線 常磐津 松世志
上調子 常磐津 松井與
同一時〇分 ニユース
同二時〇分 家庭講座(一) 喰合せ並病人向料理と果實の煮込み方 牛代田グリル 宮本四郎
同四時〇分 ニユース・職業紹介事項
同六時〇分 お話 颱風 鈴木駿太郎
同六時二五分 (東) 傳說と史蹟を探ねて(十六) [illegible]
同七時〇分 ニユース、天氣豫報
同七時三〇分 (東) 舞臺劇

小栗栖の長兵衛
岡本綺堂作

場景 山城國宇治郡小栗栖村の街道
時日 天正十年六月十四日の午後

配役
百姓長兵衛 市川猿之助
其父長九郎 市川壽次郎
其妹おいね 坂東羽三郎
おいねの聟七之助 市川團次郎
馬士七郎太八 市川段四郎
獵人傳藏 市川 猿猿
庄屋與茂作 市川 左升
僧法善 澤村源十郎
巫女小鈴 坂東勝太郎
百姓井五郎 市川米左衛門
同彥松 坂東羽太藏
鍛冶屋の甚助 市川米五郎
其女房おくろ 市川猿三郎
其娘おかん 市川段升彌
獵師猪助吉晴 市川八百藏
百姓の倅由 市川猿之助
同 市川寶五郎
同 市川三之助
同 市川百右三郎
同 市川八百三郎

同八時三〇分 (東) 間奏樂(ジヤズ) 獨唱附
一、ビューグル・コール・ラツグ
二、獨唱 (イ)それはあなたよ (ロ)泣きぬれてわれは踊る 堀內敬三譯詞 徳永政太郎譯詞
獨唱 青木晴子
指揮 細田定雄
日本ポリドールジヤズバンド

同八時四〇分 (東) 舞臺劇

後日の長兵衛

場景 小栗栖村長兵衛住居の場 同村某の場
時日 天正十一年六月なかばの午後

配役
百姓長兵衛 市川猿之助
其父長九郎 市川壽次郎
其の娘おいね 坂東羽三郎
おいねの聟七之助 市川團次郎
庄屋與茂作 市川 佐升
馬士郎太八 市川段四郎
獵人傳藏 市川 猿猿
僧法善 澤村源十郎
巫女小鈴 坂東勝太郎
百姓井五郎 市川米佐衛門
有馬の湯女お藤 片岡千代藏
加藤虎之助正 坂東しうか
獵尾茂助吉晴 市川八百藏
同村の若者一 中村正五郎
同 二 坂東 弼好
村の若者三 市川左喜松
百姓彥松 坂東羽太藏
同 四 市川寶五郎
同 五 市川白右三郎
同 六 市川八百三郎
同 七 市川濤三之助
同 八 市川 八藏
召使女おいち 市川 猿若
同 おふみ 市川三之助
同 おみつ 坂東鶴三郎
長唄 雅子連中 杵屋連中

同九時三〇分 (東) 時報・ニユース・翌日のプログラム發表

第二放送

午後〇時五分 俗謠 金剛色
同二時〇分 文藝講座(一) 金聲錫
同六時〇分 童謠獨唱 蔡敬善
同六時二五分 ラヂオ學校(二) 金泰浩
同七時三〇分 婦人講話(一) 李軒求
同八時〇分 ヴアイオリン獨奏 朴泰瑞
同八時三〇分 歌詞 金閔披
同九時〇分 伽倻琴散調と併唱 沈相健

あすのきゝ物

九月一日(金)
午後十一時五十五分 打鐘(東京) [illegible]
午後〇時五分 二曲合奏・箏久本玄篤・尺八星田一山
同二時〇分 修養講話 震災記念日を迎へて 小野寺南學院教授
同二時〇分 お話 十年前の今日 永田
同六時二五分 講演 松井博士
同七時三〇分 講演 鳩山文相
同八時〇分 謠曲
同八時三〇分 地唄の箏曲
同九時〇分 和洋合奏 JODKオーケストラ

常磐津＝午後〇時五分

明烏夢泡雪（明烏）
常磐津常盤太夫外

━前略━内には客も主が浦里、もの、何の憎い事があらう。此處を、庭の枯木に括りつけ折檻の責めを與へて思ひ直して奉公せよと、度々意見を加へても、夫を夫とも聞入れぬ。非道しみも心柄。おのれが邪おのれを許むる、みどり奴もおのれが眞ふ邪なれば、他の者への好き見せしめ。思ひ切れ思ひ切る心なら、今でも細を還してくれん。コリヤやい男共浦里奴を縄を付けいへと言ひすて、奥の一間に入りにける。……[illegible]……未だ此上に何の樣な悲しい苦しい責苦でも、妾や厭やせぬ。何うなつても思ひ切られぬ。いつぞ添はれぬものなれば、一緒に死にたい時次郎さん、殺して下さんせ死にたいわいなら 三下りへ きのふの花は今日の夢、

今は我身につまされて、身の上といふ字は是非もなや。勤むる身の儘ならず、……[illegible]……時次郎さんは彼のやうに、若衆に叩かれさんしたがお前は口惜しうござんせう、妾も悲しうてならぬわいなう。詞へ オ、よう言ふてたもつたそなたまで共に主を戀ふてたもるもの、姿が心を推擬しや。何の因果に此樣に、愛しいものが……[illegible]……假令此身は寄と、共に消ゆるも厭はぬが、此世の名殘り今一度、逢ひたい見たいとしやくり上げ、……[illegible]……けり（後略）

國都建設局が
土地拂下競賣入札

國都建設局では府家新京で活躍する人々のため土地拂下競賣入札を本月廿一日午前九時より建設局講堂にて入札開票を行つた陸軍構部非常な人氣を呼び國都建設局の局長はニコニコの體であつた（寫眞は入札の狀況）

舞臺劇 （岡本綺堂氏作）

小栗栖の長兵衛
午後七時三〇分（東京）

後日の長兵衛
午後八時四〇分（東京）

市川猿之助一座

「小栗栖の長兵衛」は市川猿之助の得意とする當り狂言で、但下し以來、いつも好評を博してゐる作品長兵衛の情めないユーモラスを表現するのに、猿之助の藝がぴつたりと適合してゐたからであらう。この芝居が大當りで、猿之助の爲に「一となつ」たので、作者の岡本綺堂氏は、更にその『後日の長兵衛』を猿之助のために書いて與へた。今晩はこの二篇を引きつゞいて放送することになつたのである。出演者はその市川猿之助一座である。何しろ、腕を一つの舞臺劇で通すことは、最近にない例である。間奏樂としてジャズをとりいれたのも、新らしい試みである

間奏樂

ジャズ（獨唱付）
午後八時半
日本ポリドール ジャズバンド
獨唱 青木晴子
指揮 細田定雄

一、ビユーグル・コール・ラツグ
フオックス・トロット 信號ラツパを主題とした陽氣な

二、獨唱
(イ)それはあなたよ 堀內敬三譯詞
あなた位な戀の知識は
私にだつて有るけど
一目見た時好きになるのは
何が何だか知らない
パリなスタイル明るい紳士
その紳士はあなたよ

(ロ)泣きぬれてわれは踊る 徳永政太郎譯詞
わが胸にあるひと、君にあらねば
なきぬれて、たゞ、われは踊るのみよ、ほゝゑみ、踊らんとすれど
空しや、わが胸にあるひと、君にあらねば

三、手離した方がいゝ
齒切れのいゝ語調なリズムのもの
これもフオックス・トロットである

家庭講座
午後二時
喰合せ並病人向料理と果實の煮込み方
宮本四郎

腐敗物或は多食で腹痛を起すことは周知の通りですが、喰ひ合せに何があれば中毒等によるの中毒が往々にしてあり作ら、一般にはそれ程迄に注意されてゐないのは遺憾であります。樞下に酷の喰ひ合せの悪いと云ふ樣なことは大體知られて居りますが、それよりもつと危險なものがあります。生命に迄も關することもありますから保健注意を要します。次に病人向き料理としてトマトスープ及冬瓜スープの製法を述べ、時々お話致したいと思ひます

コドモ・ノジカン
午後六時

お話 颱風
鈴木駿太郎

日本は有名な風の國です。每年數回我國を訪れて猛威を振ふ颱風は地震、津波に次いでの災害を與へ殊に初秋の二百十日、二百二十日頃に襲ふ風は米の國日本にとつて恐るべき敵であります 然し又一面から見ますればその颱風は我國を守る天險とも云へるのであります、即ち元寇の役、群る敵兵が神風に見舞はれて殲滅したと云ふ樣な事もこの颱風が日本を守つた譯であります

近代的組織の宮内配置賣藥

富んだ鮮人めあてに此の新事業 （配置賣藥代理店）

新しい組織で金が安全、確實に儲けられる事業とは他でもない。既に大評判の婦人藥美神丸でおなじみの大阪宮內善進堂の新計劃に基く優良家庭配置藥の宮內配置藥代理店として活躍することである。
宮內配置藥の新計劃配置賣は其の名に似かず、從來の方法とは絕對一新全く目新しい方法で金が儲からずには居られないといふ見逃せぬ新事業である。次に極大體を列記して如何にこの方法が優れていて、利益が意外に得られるかを御參考に供する
一、從來の配置藥と構造の相異、藥劑の主原料はいづれも近代藥化學の精粹を選んでゐるから藥效が的確有效である。
二、藥效が優れていても値段が高くては配置藥としては不可、藥效がなくても安ければよいといふのが從來の配置藥の通弊であるが、藥效的確で而も値段が特に安いのが宮內配置藥の特色である。
三、藥が良く効き、値段が安くても配置の方法が不味ければ勞して効薄く、利益は少いものである。この點に最も力を注いで研究した宮內配置藥は實に倒れ等の缺點を卽して進んでゐるといふところに一段の進境を示してゐるところである。
四、從來の配置藥は藥效不明のものを無暗矢多羅に各家庭に投込んで置いて、一年目に集金に歩いたものであるから藥は入らなくなつても勞多藥の入換に歩いたもので、心の集金が不能等の困難に遭遇した。宮內配置藥は各郡に一店限り郡內の權益を委し代理店は鮮人中信用、資産ある面長、邑長等の名義職にある者に小創元を委し直接配置せしめ集金、藥の入換等のみ代

上は政府要路の大官から、下は名もない一介の小官吏に至るまで名を國民の美名にかくれては人民粒々辛苦の結晶を野蠻の如く掠奪したものである。
「泣く子と地頭には勝てぬ」といつた悲しいあきらめに多年馴らされた國民が一體どうなるか？
斯る國民がよく內爭外患に堪へて百年の大計を確得るかどうかは論ずるまでもないことである。國に良心なく、徒に正しきもの

代理店募集

好き政治と鮮人の致富

李朝時代永い搾取主義の壓政が廢され……のなければ人民は急速度に退化して、衛生思想する筋を何學恥とせぬ、國にゐて國を忘れるに至るのも必然である。
斯くして內鮮外患至りて正に朝鮮の危機に瀕してゐた際、併合後の朝鮮は施政の實效あがり鮮人は永遠の幸福と平和を獲得することが出來るに至つた。從來保護されなかつた財産はあくまで確保され、今や心ある鮮人は巨萬の富を築き、鮮人一般の經濟狀態も漸く一變、經濟的信用は愈々高上して來た。斯る鮮人を相手に事業を營む事は有望である

大人！先生！と尊敬を受けつゝ
望外の利益ある新商賣

理店がやればよいのであるから至極安全で、藥の信用も高上し、代理店主は大人、先生と尊敬を受けながら金儲けが出來る。
五、朝鮮は多數の商品中一種特別の存在で、最も繁盛あり且利益の多いものであるからこの新方法の配置賣藥代理店をやれば莫大の利益を得ることが出來る。
六、如何に宮內配置藥代理店が安全、確實有利であるかといふ實例として次ぎの一例を擧げる。朝鮮に於て現在代理店として活躍中の人々には官途にあつて高等官の榮職に在つた方や、警察署長の顯職に在つた方もある。この事實が何より雄辯に宮內配置藥の優秀を物語つてゐる。
以上の如く既に好成績を擧げつゝある宮內配置藥の代理店を次ぎの條件で募集す
(イ)新設代理店は何郡に限らず當該郡に一名限り
(ロ)一郡一店、郡內御元の全配置を委任し、總額從業員せず
(ハ)投資金額は五百円位より一千円位まで、投資者隨意とす。
(ニ)代理店には本舗より各種の開業資料等充分の援助をなす
(ホ)詳細は履歴書、投資出來る金額等御記入し本舗に申込まれば一々詳しく返答す。尙今回は出張員を派遣し直接御相談に應ず。
以上配置藥の他本舗には朝鮮總督府の移入許可濟良藥二十餘種あり。本舗の移入許可濟みの藥で藥店が開業出來る。この方の御希望者も其の旨明記投資金額に現在の商賣、職業を記入至急御申込あれ、詳細御返答す。

大阪市東區久寶寺町堺筋
合資會社 宮內善進堂
電話船場五四五・三四五九 振替大阪五七番
支店 東京・小倉・宮崎

◇全羅南道
光州郡支店 光州郡光州邑貴金町 小林 大吉
長城郡支店 長城郡長城面 田中松之助
靈光郡支店 靈光郡靈光面南川里 本吉ツルコ
麗水郡支店 麗水郡麗水邑西町 和田 國光
高興郡支店 高興郡高興面玉下里 小澤 嘉鑑
寶城郡支店 寶城郡寶城面珠峰里 南山小三郎
濟州島支店 濟州島濟州面三徒里 大塚 壽美
海南郡支店 海南郡海南面南里 川上鍛五郎
康津郡支店 康津郡康津面南城里 田中 眞市
長興郡支店 長興郡長興面東洞里 勝田 清次郎
順天郡支店 順天郡順天邑幸町 田中カネ
光陽郡支店 光陽郡光陽面邑內 田中ナミ
木浦府支店 木浦府榮町一丁目 寶川 大吉
◇全羅北道
井邑郡支店 井邑郡井州邑水城里 三田村カド
錦山郡支店 錦山郡錦山面上玉里 許 正烈
郡山府支店 郡山府榮町三丁目 松井きみ
沃溝郡支店 (同上)
◇忠清南道
大田郡支店 大田郡大田邑本町 渡邊 貞
天安郡支店 天安郡天安邑旭町 勝野井光生
禮山郡支店 禮山郡禮山面禮山里 渡邊佐三郎
牙山郡支店 牙山郡温陽面 島崎 慶
扶餘郡支店 扶餘郡扶餘面東南里 西永 寅八
◇慶尙北道
金泉郡支店 金泉郡金泉邑大和町 田中慶三郎
◇京畿道
振威郡支店 振威郡平澤面平澤里 西村 義雄
◇咸鏡北道
慶興郡支店 慶興郡雄基面 宮多 岩吉

美味滋養の强壯飲料

◎ミツワ規那鐵葡萄酒
（みつわきなてつぶだうしゆ）

定價一壜 金一圓七十錢 （內地以外は別に稅運賃を加ふ）

第二回化學工業博覽會銀牌受領
國產振興東京博覽會優良國産賞牌受領

ミツワ規那鐵葡萄酒は、小店經營朝鮮補項ミツワ農場葡萄園產なる芳醇無比の天然葡萄酒を基礎とし、之に强壯料規那並に鐵を特殊の操作を以て配合し周到なる用意の下に精製せるものなるが故に完全なる吸收性と同化性とを併有し、規那、鐵及葡萄酒の滋養强壯力を遺憾なく發揮すると同時に、天然の佳香美味を具へ、何人の嗜好にも適する優秀無比の滋養的飲料なり

强壯補血興奮作用卓絶
香味色佳良滋養力偉大

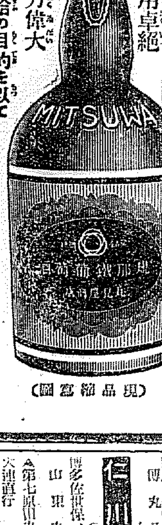

（現品縮寫圖）

▼如斯人は榮養補給の目的を以て滋養料として◎ミツワ規那鐵葡萄酒を用ひらるべし▲
一、發育して居る人
一、榮養の不足なる人
一、顏色青褪め艶の無い人
一、生來虛弱なる人
一、是と云ふ病は無くても何となく弱い人
一、精力が減り元氣の無い人
一、腺病(瘰癧)に罹り居る人
一、肺結核や肋膜炎其他結核性の病にて發熱の永く續く人
一、手足が冷えて寢つかれぬやうな纖弱い人
一、瘦削けて居る人
一、食慾の進まぬ人
一、産後や病後の衰弱を早く恢復したい人
一、勉強又は勞働に疲れた人
一、老衰して居る人
一、神經衰弱に罹つて居る人
一、ヒステリー、俗に謂ふ血の道に惱まれて居る人

◎ミツワ石鹼本舗 （東京・兩國 振替東京七一〇五〇番 電話浪花(67)四四八一―五〇番）

（賣捌）藥店・和洋酒食料品店・雜貨店
萬一御近所に品切の節は本舗より直送す 郵券代用三圓以下よろし（東京市内は一割増にて配達）

代理店 大阪市東區高麗橋二丁目 株式會社松下商店

丸見屋商店

G30

於全鮮清酒品評會
毎回連續優等賞及賞盃受領

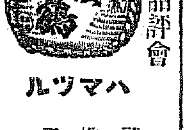

ハマツル

醸造元 馬山 濱田酒造場

京城府北米倉町九三 （鐘路四丁目先）

耳鼻咽喉科
醫學博士 上田偉人

病室完備
電話本局(長)一六二四番

御園石鹼（みその）

シヤボン通の激賞する石鹼

お使ひ初めから
お使ひ終ひの
一片まで……
同じ調子に
芳香高く
泡立ちよく
決して肌の
あれぬ最高品
十五錢

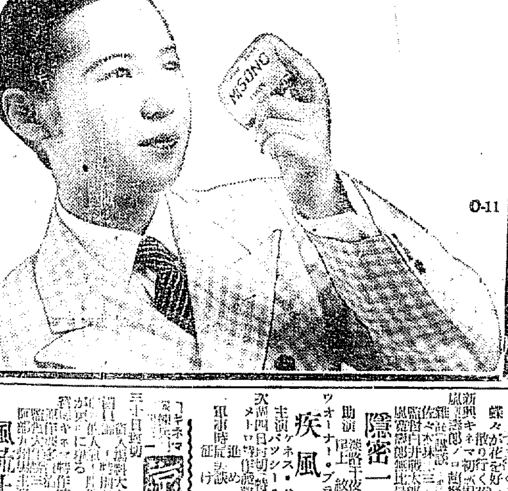

O-11

演藝案內

東亞倶樂部
電話（本）二三〇五
三十日より上映
大衆料金 十錢
斯界の二大時代劇と 大衆料金 [illegible] 二大時代劇 無二の名作……わりよき初秋の時代劇 [illegible]

天下太平記
千惠藏映畫 最優超特作時代劇
原作・脚色 伊丹萬作
監督 稻垣浩
主演 片岡千惠藏
市川小文治 林誠之助 武井龍三 衣笠淳子……[illegible]

妲妃のお百
寶塚キネマ提供超特作時代劇
原作 吉岡重三郎
監督 仁科熊彥
主演 岩崎 駒子 矢野伊之助 嵐武夫

大正館
電話本二八六〇
松竹蒲田特作
八月卅日より堂々特別封切 初秋映畫界の花形 名に描ひ [illegible]

幸運王タルマッチ
英國ニラーフイルム社超特作
監督 ウイリアム・カーラン
主演 リチヤード・タルマッヂ
ドロシー・ウッズ嬢 チーエー・ヴイリアム氏助演

偉くなれ
松竹キネマ蒲田特作 監督作品
成瀨巳喜男 實小僧 小田切嘉 浪花友子 主演映畫

戀の勝敗
松竹キネマ蒲田超特作・土橋式松竹フオンオールサウンド版
原作脚色 池田忠雄 監督 [illegible] 主演映畫
川崎弘子 水久保澄子
竹內良一 [illegible] 共演
松竹キネマ京都下加茂特作時代劇

喜樂館
日活直營 電話本五九七
三十日より
待望の千惠プロ黃金映畫！
日活撰の與味津々の番組！

刺靑判官
原作 長谷川伸
大阪毎日新聞連載小說映畫化
監督 [illegible]
主演 林長二郎 ……[illegible]

國定忠治
大阪毎日東京日日新聞連載 子母澤寬原作
[illegible]

朝日座
木町一丁目
電話本二三六

大阪青年大歌舞伎
九月一日より六日間
片岡秀郎大一座
三番叟 引拔だんまり
安政五月雨
菅原傳授手習鑑
俠客野晒吾助

辻斬りの男
日活時代劇 監督 [illegible]
小長親分 太田原次郎 ……[illegible]

お前とならば
市川小文治主演 サラリーマン小說
原作脚色 [illegible]

中央館
マキノキネマ

仇なさけ
新興キネマ初の超特作現代悲劇
廿九日特別公開
[illegible]

疾風武者
[illegible]

隱密一代男
[illegible]

風流上州嵐
[illegible]

夜明けの路
[illegible]

大危險突破
[illegible]

釜山出帆
博多直行 每日午後九時
對馬、壹岐、博多行 [illegible]
長崎行 [illegible]

仁川出帆
（代理店 [illegible]）
博多、佐世保、長崎、三角、鹿兒島行 [illegible]
第七原田丸 八月廿三日 九月十一日
山東丸 八月廿八日 九月十二日

鎭南浦出帆
（代理店 [illegible]）
仁川、博多、長崎、三角、鹿兒島行
第七原田丸 [illegible]
山東丸 [illegible]

新義州安東出帆
仁川、博多、三角、鹿兒島行
第七原田丸 [illegible]
天候及荷物關係ニテ延發スルコトアルベシ
日鮮汽船株式會社 仁川府本町四丁目二番地